



มหาวิทยาลัยบูรพา



การสำรวจความพึงพอใจของประชาชนผู้รับบริการจาก
องค์การบริหารส่วนตำบลหนองหมากฝ้าย
อำเภอวัฒนานคร จังหวัดสระแก้ว ประจำปี พ.ศ. 2563



การสำรวจความพึงพอใจของประชาชนผู้รับบริการจาก
องค์การบริหารส่วนตำบลหนองหมากฝ้าย อำเภอวัฒนานคร จังหวัดสระแก้ว



จัดทำโดย
คณะวิทยาศาสตร์และสังคมศาสตร์
มหาวิทยาลัยบูรพา วิทยาเขตสระแก้ว

การสำรวจความพึงพอใจของประชาชนผู้รับบริการจาก
องค์การบริหารส่วนตำบลหนองหมากฝ้าย
อำเภอวัฒนานคร จังหวัดสระแก้ว



องค์การบริหารส่วนตำบล
หนองหมากฝ้าย

"สร้างสังคมประชาธิปไตย
ใส่ใจคุณภาพชีวิต รักสิ่งแวดล้อม
มุ่งสู่ชุมชนสุขภาวะตามแนวทางเศรษฐกิจพอเพียง"



จัดทำโดย
คณะวิทยาศาสตร์และสังคมศาสตร์
มหาวิทยาลัยบูรพา วิทยาเขตสระแก้ว
พ.ศ. 2563

ความพึงพอใจของประชาชนผู้รับบริการจากองค์การบริหารส่วนตำบลหนองหมากฝ้าย
อำเภอวัฒนานคร จังหวัดสระแก้ว

เสนอ

องค์การบริหารส่วนตำบลหนองหมากฝ้าย

คณะวิทยาศาสตร์และสังคมศาสตร์
มหาวิทยาลัยบูรพา วิทยาเขตสระแก้ว
พ.ศ. 2563

คำนำ

การพัฒนาคุณภาพการบริการเป็นสิ่งที่ทุกหน่วยงานทั้งภาครัฐและเอกชนต้องให้ความสำคัญ เพราะการบริการที่มีคุณภาพจะสร้างความประทับใจและพึงพอใจต่อผู้รับบริการ อันจะนำมาซึ่งความไว้วางใจ ภาพลักษณ์ที่ดีต่อองค์กร และสัมพันธภาพระหว่างผู้ให้บริการและผู้รับบริการทำให้มีความพยายามในการค้นคว้าหาวิธีทางในการตอบสนองความพึงพอใจในการให้บริการด้วยการนำเสนอข้อมูลได้อย่างถูกต้องและมีแบบแผน

องค์การบริหารส่วนตำบลหนองหมากฝ้ายจึงได้เล็งเห็นความสำคัญของการประเมินคุณภาพการบริการเพื่อนำมาปรับปรุงการให้บริการของหน่วยงาน จึงได้ทำการวิจัยครั้งนี้ร่วมกับคณะวิทยาศาสตร์และสังคมศาสตร์ มหาวิทยาลัยบูรพา วิทยาเขตสระแก้ว ซึ่งการประเมินคุณภาพการบริการครั้งนี้ จะใช้ดัชนีในการประเมินตามเกณฑ์ของ องค์การปกครองส่วนท้องถิ่น ประกอบด้วย ด้านกระบวนการให้บริการ ด้านการปฏิบัติงานของเจ้าหน้าที่ ด้านสิ่งอำนวยความสะดวก และด้านช่องทางการให้บริการ

ผลของการวิจัยครั้งนี้จะเป็นข้อมูลสำหรับองค์การบริหารส่วนตำบลหนองหมากฝ้ายในการพัฒนาการปฏิบัติงานให้มีประสิทธิภาพ สามารถตอบสนองและสร้างความพึงพอใจให้แก่ประชาชนในท้องถิ่น

คณะผู้วิจัย

บทสรุปสำหรับผู้บริหาร

จากการสำรวจความพึงพอใจของประชาชนผู้รับบริการจากองค์การบริหารส่วนตำบลหนองหมากฝ้าย มีวัตถุประสงค์เพื่อสำรวจความพึงพอใจของประชาชนผู้รับบริการและเพื่อศึกษาปัญหาและข้อเสนอแนะในการให้บริการประชาชนขององค์การบริหารส่วนตำบลหนองหมากฝ้ายโดยทำการสำรวจความพึงพอใจใน 5 ภารกิจ ของการให้บริการ ประกอบด้วย

- 1) งานด้านสิ่งแวดล้อมและสุขภาพ
- 2) งานด้านการสนับสนุนน้ำอุปโภค-บริโภค
- 3) งานด้านการซ่อมแซมไฟฟ้ารายทาง
- 4) งานด้านพัฒนาชุมชนและสวัสดิการสังคม
- 5) งานด้านป้องกันและบรรเทาสาธารณภัย

ใน 4 ประเด็นหลัก ประกอบด้วย

- 1) ด้านกระบวนการขั้นตอนการให้บริการ
- 2) ด้านช่องทางการให้บริการ
- 3) ด้านเจ้าหน้าที่ผู้ให้บริการ
- 4) ด้านสิ่งอำนวยความสะดวก

โดยทำการศึกษาจากกลุ่มตัวอย่างประชาชนที่มารับบริการจากองค์การบริหารส่วนตำบลหนองหมากฝ้าย ทั้ง 5 ด้าน ภารกิจละ 80 คน รวม 400 คน เก็บรวบรวมข้อมูลโดยใช้แบบสอบถาม วิเคราะห์ข้อมูลด้วยการแจกแจงค่าความถี่ ค่าร้อยละ ค่าเฉลี่ย และ ส่วนเบี่ยงเบนมาตรฐาน โดยสรุปผลการศึกษา ดังนี้

ภารกิจ	ความพึงพอใจ				
	\bar{x}	S.D.	ค่าเฉลี่ยร้อยละ	อันดับ	ระดับ
ภารกิจด้านสิ่งแวดล้อมและสุขภาพ	4.80	.325	96.00	3	มากที่สุด
ภารกิจด้านการสนับสนุนน้ำอุปโภค-บริโภค	4.78	.323	95.60	4	มากที่สุด
ภารกิจด้านการซ่อมแซมไฟฟ้ารายทาง	4.77	.358	95.40	5	มากที่สุด
ภารกิจด้านพัฒนาชุมชนและสวัสดิการสังคม	4.83	.319	96.60	2	มากที่สุด
ภารกิจด้านป้องกันและบรรเทาสาธารณภัย	4.85	.357	97.00	1	มากที่สุด
รวม	4.81	.341	96.20		มากที่สุด

ความพึงพอใจต่อการให้บริการในภาพรวมของภารกิจทั้ง 5 ด้าน อยู่ในระดับมากที่สุด คิดเป็นค่าเฉลี่ยร้อยละ 96.20 โดยภารกิจที่ผู้รับบริการมีความพึงพอใจมากที่สุด คือ ภารกิจด้านป้องกันและบรรเทาสาธารณภัย คิดเป็นค่าเฉลี่ยร้อยละ 97.00 รองลงมาภารกิจด้านพัฒนาชุมชนและสวัสดิการสังคม คิดเป็นค่าเฉลี่ยร้อยละ 96.60 ภารกิจด้านสิ่งแวดล้อมและสุขภาพ คิดเป็นค่าเฉลี่ยร้อยละ 96.00 ภารกิจด้านการสนับสนุนน้ำอุปโภค-บริโภค คิดเป็นค่าเฉลี่ยร้อยละ 95.60 และภารกิจด้านการซ่อมแซมไฟฟ้ารายทาง ผู้รับบริการมีความพึงพอใจมาเป็นลำดับสุดท้าย คิดเป็นค่าเฉลี่ยร้อยละ 95.40 ตามลำดับ

สารบัญ

	หน้า
คำนำ.....	ก
บทสรุปสำหรับผู้บริหาร.....	ข
สารบัญ.....	ค
สารบัญตาราง.....	ฉ
บทที่	
1 บทนำ.....	1
หลักการและเหตุผล.....	1
วัตถุประสงค์ของการวิจัย.....	4
ขอบเขตของการวิจัย.....	4
นิยามศัพท์เฉพาะ.....	4
ประโยชน์ที่คาดว่าจะได้รับจากการวิจัย.....	5
2 เอกสารและงานวิจัยที่เกี่ยวข้อง.....	6
แนวคิดและทฤษฎีที่เกี่ยวข้องกับความพึงพอใจ.....	6
แนวคิดเกี่ยวกับการให้บริการสาธารณะ.....	11
ข้อมูลทั่วไปขององค์การบริหารส่วนหนองหมากฝ้าย.....	14
งานวิจัยที่เกี่ยวข้อง.....	18
3 วิธีดำเนินการวิจัย.....	24
ประชากรและกลุ่มตัวอย่าง.....	24
เครื่องมือที่ใช้เก็บรวบรวมข้อมูล.....	25
การเก็บรวบรวมข้อมูลและการจัดกระทำข้อมูล.....	25
สถิติที่ใช้ในการวิเคราะห์ข้อมูล.....	26
4 ผลการวิเคราะห์ข้อมูล.....	27
ผลการศึกษารายงานด้านสิ่งแวดล้อมและสุขภาพ.....	27
ผลการศึกษารายงานด้านการสนับสนุนน้ำอุปโภค-บริโภค.....	35
ผลการศึกษารายงานด้านการซ่อมแซมไฟฟ้ารายทาง.....	43
ผลการศึกษารายงานด้านพัฒนาชุมชนและสวัสดิการสังคม.....	51
ผลการศึกษารายงานด้านป้องกันและบรรเทาสาธารณภัย.....	59
สรุปผลความพึงพอใจที่มีต่อภารกิจในแต่ละด้าน.....	67
สรุปผลความพึงพอใจในภาพรวมทั้งหมด.....	69

สารบัญ (ต่อ)

5	สรุปและอภิปรายผล.....	70
	ผลการศึกษารากิจด้านสิ่งแวดล้อมและสุขภาพ.....	70
	ผลการศึกษารากิจด้านการสนับสนุนน้ำอุปโภค-บริโภค.....	71
	ผลการศึกษารากิจด้านการซ่อมแซมไฟฟ้ารายทาง.....	71
	ผลการศึกษารากิจด้านด้านพัฒนาชุมชนและสวัสดิการสังคม.....	71
	ผลการศึกษารากิจด้านด้านป้องกันและบรรเทาสาธารณภัย.....	72
	อภิปรายผล.....	72
	ข้อเสนอแนะ.....	73
	บรรณานุกรม.....	75
	ภาคผนวก.....	79
	คณะผู้วิจัย.....	87

สารบัญตาราง

ตารางที่		หน้า
	ตอนที่ 1 ผลการศึกษาภารกิจด้านสิ่งแวดล้อมและสุขภาพ	
1	จำนวนและร้อยละของผู้ตอบแบบสอบถามจำแนกตามเพศ.....	27
2	จำนวนและร้อยละของผู้ตอบแบบสอบถามจำแนกตามอายุ.....	28
3	จำนวนและร้อยละของผู้ตอบแบบสอบถามจำแนกตามระดับการศึกษาสูงสุด....	28
4	จำนวนและร้อยละของผู้ตอบแบบสอบถามจำแนกตามอาชีพหลัก.....	29
5	จำนวนและร้อยละของผู้ตอบแบบสอบถามจำแนกตามสถานภาพ.....	29
6	จำนวนและร้อยละของผู้ตอบแบบสอบถามจำแนกตามรายได้ เฉลี่ยส่วนตัวต่อเดือน.....	30
7	จำนวนและร้อยละของผู้ตอบแบบสอบถามจำแนกตามช่วงเวลา ที่สะดวกมารับบริการ.....	30
8	จำนวน ร้อยละ ค่าเฉลี่ย ค่าส่วนเบี่ยงเบนมาตรฐาน และระดับความพึงพอใจต่อกระบวนการให้บริการ.....	31
9	จำนวน ร้อยละ ค่าเฉลี่ย ค่าส่วนเบี่ยงเบนมาตรฐาน และระดับความพึงพอใจต่อการปฏิบัติงานของเจ้าหน้าที่.....	32
10	จำนวน ร้อยละ ค่าเฉลี่ย ค่าส่วนเบี่ยงเบนมาตรฐาน และระดับความพึงพอใจต่อสิ่งอำนวยความสะดวก.....	33
11	จำนวน ร้อยละ ค่าเฉลี่ย ค่าส่วนเบี่ยงเบนมาตรฐาน และระดับความพึงพอใจต่อช่องทางการให้บริการ.....	34
	ตอนที่ 2 ผลการศึกษาภารกิจด้านการสนับสนุนน้ำอุปโภค-บริโภค	
12	จำนวนและร้อยละของผู้ตอบแบบสอบถามจำแนกตามเพศ.....	35
13	จำนวนและร้อยละของผู้ตอบแบบสอบถามจำแนกตามอายุ.....	35
14	จำนวนและร้อยละของผู้ตอบแบบสอบถามจำแนกตามระดับการศึกษาสูงสุด.....	36
15	จำนวนและร้อยละของผู้ตอบแบบสอบถามจำแนกตามอาชีพหลัก.....	36
16	จำนวนและร้อยละของผู้ตอบแบบสอบถามจำแนกตามสถานภาพ.....	37
17	จำนวนและร้อยละของผู้ตอบแบบสอบถามจำแนกตามรายได้ เฉลี่ยส่วนตัวต่อเดือน.....	37
18	จำนวนและร้อยละของผู้ตอบแบบสอบถามจำแนกตามช่วงเวลา ที่สะดวกมารับบริการ.....	38

สารบัญตาราง (ต่อ)

ตารางที่		หน้า
19	ค่าเฉลี่ย ค่าส่วนเบี่ยงเบนมาตรฐาน ค่าเฉลี่ยร้อยละ อันดับ และระดับของความพึงพอใจต่อกระบวนการให้บริการ.....	39
20	จำนวน ร้อยละ ค่าเฉลี่ย ค่าส่วนเบี่ยงเบนมาตรฐาน และระดับความพึงพอใจต่อการปฏิบัติงานของเจ้าหน้าที่.....	40
21	จำนวน ร้อยละ ค่าเฉลี่ย ค่าส่วนเบี่ยงเบนมาตรฐาน และระดับความพึงพอใจต่อสิ่งอำนวยความสะดวก.....	41
22	จำนวน ร้อยละ ค่าเฉลี่ย ค่าส่วนเบี่ยงเบนมาตรฐาน และระดับความพึงพอใจต่อช่องทางการให้บริการ.....	42
	ตอนที่ 3 ผลการศึกษาภารกิจด้านการซ่อมแซมไฟฟ้ารายทาง	
23	จำนวนและร้อยละของผู้ตอบแบบสอบถามจำแนกตามเพศ.....	43
24	จำนวนและร้อยละของผู้ตอบแบบสอบถามจำแนกตามอายุ.....	43
25	จำนวนและร้อยละของผู้ตอบแบบสอบถามจำแนกตามระดับการศึกษาสูงสุด.....	44
26	จำนวนและร้อยละของผู้ตอบแบบสอบถามจำแนกตามอาชีพหลัก.....	44
27	จำนวนและร้อยละของผู้ตอบแบบสอบถามจำแนกตามสถานภาพ.....	45
28	จำนวนและร้อยละของผู้ตอบแบบสอบถามจำแนกตามรายได้เฉลี่ยส่วนตัวต่อเดือน.....	45
29	จำนวนและร้อยละของผู้ตอบแบบสอบถามจำแนกตามช่วงเวลาที่สะดวกมารับบริการ.....	46
30	จำนวน ร้อยละ ค่าเฉลี่ย ค่าส่วนเบี่ยงเบนมาตรฐาน และระดับความพึงพอใจต่อกระบวนการให้บริการ.....	47
31	จำนวน ร้อยละ ค่าเฉลี่ย ค่าส่วนเบี่ยงเบนมาตรฐาน และระดับความพึงพอใจต่อการปฏิบัติงานของเจ้าหน้าที่.....	48
32	จำนวน ร้อยละ ค่าเฉลี่ย ค่าส่วนเบี่ยงเบนมาตรฐาน และระดับความพึงพอใจต่อสิ่งอำนวยความสะดวก.....	49
33	จำนวน ร้อยละ ค่าเฉลี่ย ค่าส่วนเบี่ยงเบนมาตรฐาน และระดับความพึงพอใจต่อช่องทางการให้บริการ.....	50

สารบัญตาราง (ต่อ)

ตารางที่		หน้า
	ตอนที่ 4 ผลการศึกษาภารกิจด้านพัฒนาชุมชนและสวัสดิการสังคม	
34	จำนวนและร้อยละของผู้ตอบแบบสอบถามจำแนกตามเพศ.....	51
35	จำนวนและร้อยละของผู้ตอบแบบสอบถามจำแนกตามอายุ.....	51
36	จำนวนและร้อยละของผู้ตอบแบบสอบถามจำแนกตามระดับการศึกษาสูงสุด....	52
37	จำนวนและร้อยละของผู้ตอบแบบสอบถามจำแนกตามอาชีพหลัก.....	52
38	จำนวนและร้อยละของผู้ตอบแบบสอบถามจำแนกตามสถานภาพ.....	53
39	จำนวนและร้อยละของผู้ตอบแบบสอบถามจำแนกตามรายได้ เฉลี่ยส่วนตัวต่อเดือน.....	53
40	จำนวนและร้อยละของผู้ตอบแบบสอบถามจำแนกตามช่วงเวลา ที่สะดวกมารับบริการ.....	54
41	จำนวน ร้อยละ ค่าเฉลี่ย ค่าส่วนเบี่ยงเบนมาตรฐาน และระดับความพึงพอใจต่อกระบวนการให้บริการ.....	55
42	จำนวน ร้อยละ ค่าเฉลี่ย ค่าส่วนเบี่ยงเบนมาตรฐาน และระดับความพึงพอใจต่อการปฏิบัติงานของเจ้าหน้าที่.....	56
43	จำนวน ร้อยละ ค่าเฉลี่ย ค่าส่วนเบี่ยงเบนมาตรฐาน และระดับความพึงพอใจต่อสิ่งอำนวยความสะดวก.....	57
44	จำนวน ร้อยละ ค่าเฉลี่ย ค่าส่วนเบี่ยงเบนมาตรฐาน และระดับความพึงพอใจต่อช่องทางการให้บริการ.....	58
	ตอนที่ 5 ผลการศึกษาภารกิจด้านป้องกันและบรรเทาสาธารณภัย	
45	จำนวนและร้อยละของผู้ตอบแบบสอบถามจำแนกตามเพศ.....	59
46	จำนวนและร้อยละของผู้ตอบแบบสอบถามจำแนกตามอายุ.....	59
47	จำนวนและร้อยละของผู้ตอบแบบสอบถามจำแนกตามระดับการศึกษาสูงสุด....	60
48	จำนวนและร้อยละของผู้ตอบแบบสอบถามจำแนกตามอาชีพหลัก.....	60
49	จำนวนและร้อยละของผู้ตอบแบบสอบถามจำแนกตามสถานภาพ.....	61
50	จำนวนและร้อยละของผู้ตอบแบบสอบถามจำแนกตามรายได้ เฉลี่ยส่วนตัวต่อเดือน.....	61
51	จำนวนและร้อยละของผู้ตอบแบบสอบถามจำแนกตามช่วงเวลา ที่สะดวกมารับบริการ.....	62
52	จำนวน ร้อยละ ค่าเฉลี่ย ค่าส่วนเบี่ยงเบนมาตรฐาน และระดับความพึงพอใจต่อกระบวนการให้บริการ.....	63
53	จำนวน ร้อยละ ค่าเฉลี่ย ค่าส่วนเบี่ยงเบนมาตรฐาน และระดับความพึงพอใจต่อการปฏิบัติงานของเจ้าหน้าที่.....	64

สารบัญตาราง (ต่อ)

ตารางที่		หน้า
54	จำนวน ร้อยละ ค่าเฉลี่ย ค่าส่วนเบี่ยงเบนมาตรฐาน และระดับความพึงพอใจต่อสิ่งอำนวยความสะดวก.....	65
55	จำนวน ร้อยละ ค่าเฉลี่ย ค่าส่วนเบี่ยงเบนมาตรฐาน และระดับความพึงพอใจต่อช่องทางการให้บริการ.....	66
ตอนที่ 6 สรุปผลความพึงพอใจที่มีต่อภารกิจในแต่ละด้าน		
56	ค่าเฉลี่ย ค่าส่วนเบี่ยงเบนมาตรฐาน ค่าเฉลี่ยร้อยละ อันดับ และระดับความพึงพอใจในภาพรวมของการให้บริการในภารกิจด้านสิ่งแวดล้อมและสุขภาพ.....	67
57	ค่าเฉลี่ย ค่าส่วนเบี่ยงเบนมาตรฐาน ค่าเฉลี่ยร้อยละ อันดับ และระดับความพึงพอใจในภาพรวมของการให้บริการในภารกิจด้านการสนับสนุนน้ำอุปโภค-บริโภค...	67
58	ค่าเฉลี่ย ค่าส่วนเบี่ยงเบนมาตรฐาน ค่าเฉลี่ยร้อยละ อันดับ และระดับความพึงพอใจในภาพรวมของการให้บริการในภารกิจด้านการซ่อมแซมไฟฟ้ารายทาง.....	68
59	ค่าเฉลี่ย ค่าส่วนเบี่ยงเบนมาตรฐาน ค่าเฉลี่ยร้อยละ อันดับ และระดับความพึงพอใจในภาพรวมของการให้บริการในภารกิจด้านพัฒนาชุมชนและสวัสดิการสังคม.....	68
60	ค่าเฉลี่ย ค่าส่วนเบี่ยงเบนมาตรฐาน ค่าเฉลี่ยร้อยละ อันดับ และระดับความพึงพอใจในภาพรวมของการให้บริการในด้านภารกิจด้านป้องกันและบรรเทาสาธารณภัย.....	69
ตอนที่ 7 สรุปผลความพึงพอใจในภาพรวมทั้งหมด		
61	ค่าเฉลี่ย ค่าส่วนเบี่ยงเบนมาตรฐาน ค่าเฉลี่ยร้อยละ อันดับ และระดับความพึงพอใจในภาพรวมทั้งหมด.....	69

บทที่ 1

บทนำ

ความเป็นมาและความสำคัญของปัญหา

แนวความคิดในการ “ให้บริการประชาชน” ของภาครัฐมีได้เกิดขึ้นในประเทศไทยประเทศเดียวทุกประเทศที่พัฒนาแล้ว หรือกำลังพัฒนา มีความพยายามที่จะปฏิรูปการบริการประชาชนให้ดีและมีประสิทธิภาพมากขึ้นและที่สำคัญที่สุด คือ ความพึงพอใจของประชาชนและการมีคุณภาพชีวิตที่ดีขึ้นเป้าหมายของการบริการประชาชนนั้นเป็นสิ่งที่วัดยาก เพราะเป็นความรู้สึกของประชาชนว่ามีความพึงพอใจมากน้อยเพียงใด ซึ่งในสังคมมีกลุ่มบุคคลหลายกลุ่ม หลายระดับ ทำให้มาตรการในการตรวจสอบและประเมินดำเนินการได้ยาก ซึ่งแตกต่างกับภาคเอกชนที่สามารถดำเนินการประเมินได้ด้วยการเปรียบเทียบผลขาดทุนและกำไรของแต่ละปีว่าเพิ่มหรือลด ทั้งนี้มาตรการวัดผลกำไรขาดทุนเป็นเรื่องของตัวเลขที่สามารถวัดประสิทธิภาพและประสิทธิผลได้จากการดำเนินการตลอดทั้งปีของบริษัท ซึ่งแตกต่างจากภาครัฐแต่ความพยายามของภาครัฐในช่วงระยะเวลาเกือบ 20 ปี ที่ผ่านมาทั้งในประเทศและต่างประเทศก็ต่างพยายามกำหนดนโยบายและมาตรการต่างๆ ที่จะพัฒนาคุณภาพในการบริการสาธารณะให้ดียิ่งขึ้น โดยเฉพาะอย่างยิ่ง “ความพึงพอใจ” ต่อขั้นตอนการให้บริการด้วยความสะดวก รวดเร็ว ทัศนคติ และจิตบริการของเจ้าหน้าที่รัฐที่มีต่อประชาชนให้เปรียบเสมือนเป็น “ลูกค้า” ตามแนวคิดของภาคเอกชน และสิ่งอำนวยความสะดวกขั้นพื้นฐานต่างๆ ที่รัฐควรจัดหาเพื่อให้บริการประชาชนได้อย่างสะดวก รวดเร็ว และทั่วถึงแต่ความพึงพอใจอย่างเดียวไม่เพียงพอจะต้องคำนึงถึงประสิทธิภาพและประสิทธิผลของการปฏิบัติงานในองค์กรภาครัฐด้วย ซึ่งแนวคิดการบริการสาธารณะในประเทศไทยนั้นได้นำแนวคิดสัญญา/ข้อตกลงการบริการสาธารณะกับทุกส่วนราชการโดยให้มีการปรับปรุงพัฒนาการบริการสาธารณะ โดยให้มีการปฏิบัติงานที่มุ่งเน้นเป้าหมายมากขึ้นและจัดสรรงบประมาณโดยยึดหลักการสำคัญของการบริหารจัดการที่มุ่งเน้นประสิทธิภาพและประสิทธิผล

พระราชบัญญัติกำหนดแผนและขั้นตอนการกระจายอำนาจให้แก่องค์กรปกครองส่วนท้องถิ่น พ.ศ. 2542 ได้กำหนดอำนาจและหน้าที่ในการจัดระบบบริการสาธารณะระหว่างรัฐกับองค์กรปกครองส่วนท้องถิ่น และระหว่างองค์กรปกครองส่วนท้องถิ่นด้วยกันเอง การจัดสรรสัดส่วนภาษีและอากรระหว่างรัฐกับองค์กรปกครองส่วนท้องถิ่น และระหว่างองค์กรปกครองส่วนท้องถิ่นด้วยกันเอง นอกจากนี้ แผนการกระจายอำนาจให้แก่องค์กรปกครองส่วนท้องถิ่น พ.ศ. 2543 กำหนดกรอบแนวคิด เป้าหมายและแนวทางการกระจายอำนาจ โดยยึดหลักการมีส่วนร่วมจากทุกฝ่ายไม่เป็นแผนที่เบ็ดเสร็จ มีกระบวนการยืดหยุ่น และสามารถปรับวิธีการให้สอดคล้องกับสถานการณ์และการเรียนรู้จากประสบการณ์ที่เพิ่มขึ้น ทั้งนี้ ได้กำหนดกรอบแนวคิดไว้ 3 ด้าน คือ 1) อิสระในการกำหนดนโยบายและการบริหารจัดการ โดยยังคงรักษาความเป็นรัฐเดี่ยวและความมีเอกภาพของประเทศ 2) ด้านการบริหารราชการแผ่นดินและการบริหารราชการส่วนท้องถิ่นโดยปรับบทบาทของราชการ บริหารส่วนกลางและราชการบริหารส่วนภูมิภาคให้ส่วนท้องถิ่นเข้ามาดำเนินการแทนเพื่อให้ราชการบริหารส่วนกลางและบริหารส่วนภูมิภาครับผิดชอบภารกิจมหาภาคและภารกิจที่เกินขีดความสามารถขององค์กรปกครองส่วนท้องถิ่น โดยกำกับดูแลองค์กรปกครองส่วนท้องถิ่นในด้านนโยบายและ ด้านกฎหมายเท่าที่จำเป็นสนับสนุนด้านเทคนิควิชาการ และตรวจสอบติดตามประเมินผล

3) ด้านประสิทธิภาพการบริหารองค์กรปกครองส่วนท้องถิ่น เพื่อให้ประชาชนได้รับ บริการสาธารณะที่ดีขึ้น ไม่ต่ำกว่าเดิม มีคุณภาพมาตรฐาน การบริหารมีความโปร่งใส มีประสิทธิภาพ และรับผิดชอบต่อผู้ใช้บริการ มากขึ้น รวมทั้งส่งเสริมให้ภาคประชาสังคมและชุมชนมีส่วนร่วมในการตัดสินใจร่วมดำเนินงาน และติดตาม ตรวจสอบแนวทางการกระจายอำนาจให้แก่องค์กรปกครองส่วนท้องถิ่น พิจารณาจากอำนาจหน้าที่ของ องค์กรปกครองส่วนท้องถิ่น ทั้งนี้ ยังขึ้นอยู่กับความพร้อมขององค์กรปกครองท้องถิ่นที่จะรับการถ่ายโอน รวมทั้งการสร้างกลไกและระบบควบคุมคุณภาพมาตรฐานมารองรับตลอดจนการปรับปรุงระเบียบกฎหมาย ที่เกี่ยวข้องภารกิจที่ถ่ายโอนจัดเป็น 6 กลุ่มภารกิจ ได้แก่ 1) ด้านการศึกษา 2) ด้านงานส่งเสริมคุณภาพชีวิต 3) ด้านการจัดระเบียบชุมชน/สังคมและการรักษาความสงบเรียบร้อย 4) ด้านการวางแผน การส่งเสริมการลงทุน พาณิชยกรรมและการท่องเที่ยว 5) ด้านการศึกษาและการอนุรักษ์ทรัพยากรธรรมชาติ สิ่งแวดล้อม และ 6) ด้านศิลปะ วัฒนธรรม จารีตและภูมิปัญญาท้องถิ่น (กรมส่งเสริมการปกครองท้องถิ่น, 2546)

องค์กรปกครองส่วนท้องถิ่นมีหน้าที่และอำนาจดูแลและจัดทำบริการสาธารณะและกิจกรรม สาธารณะเพื่อประโยชน์ของประชาชนในท้องถิ่นตามหลักการพัฒนาอย่างยั่งยืน โดยรัฐมอบอำนาจ ให้ หน่วยงานส่วนท้องถิ่นสามารถบริหารจัดการท้องถิ่นด้วยตนเองภายใต้โครงสร้างการบริหารที่กฎหมาย กำหนด ซึ่งในปัจจุบันการบริหารราชการแผ่นดินตามพระราชบัญญัติระเบียบบริหารราชการแผ่นดิน พ.ศ. 2534 และที่แก้ไขเพิ่มเติม ได้บัญญัติให้มีการจัดระเบียบบริหารราชการแผ่นดินเป็น 3 ส่วน คือ 1) ระเบียบ บริหารราชการส่วนกลาง ประกอบด้วย สำนักนายกรัฐมนตรี กระทรวง ทบวง และกรม 2) ระเบียบบริหาร ราชการส่วนภูมิภาค ประกอบด้วย จังหวัดและอำเภอ และ 3) ระเบียบบริหารราชการส่วนท้องถิ่น ประกอบด้วย องค์การบริหารส่วนจังหวัด เทศบาล และราชการส่วนท้องถิ่นอื่นตามที่กฎหมายกำหนด โดยเฉพาะในส่วนของการบริหารราชการส่วนท้องถิ่น ซึ่งประกอบด้วย 2 ระบบ คือ ระบบทั่วไป (องค์การ บริหารส่วนจังหวัด เทศบาล องค์การบริหารส่วนตำบล) และระบบพิเศษ (กรุงเทพมหานคร เมืองพัทยา) ส่งผลให้องค์กรปกครองส่วนท้องถิ่น มีบทบาทมากขึ้นในการจัดบริการสาธารณะ ซึ่งแตกต่างจากในอดีตที่ องค์กรปกครองส่วนท้องถิ่นมีบทบาทหลักในการพัฒนาท้องถิ่นเฉพาะการจัดบริการสาธารณะขั้นพื้นฐาน เท่านั้น สอดคล้องกับแนวคิดในการให้ประชาชนได้ปกครองและบริหารจัดการท้องถิ่นด้วยตนเอง

ทั้งนี้เนื่องจากการปกครองส่วนท้องถิ่นสามารถสนองความต้องการของประชาชนในท้องถิ่นได้ อย่างมีประสิทธิภาพและประสิทธิผล เพราะแต่ละท้องถิ่นย่อมมีความแตกต่างกันไม่ว่าทางสภาพภูมิศาสตร์ ทรัพยากร ปัญหาและความต้องการของประชาชน ดังนั้น การบริหารจัดการท้องถิ่นต่างๆ ของตนเอง จึง เป็นการแก้ปัญหาหรือให้บริการสาธารณะต่างๆ ตรงกับความต้องการของประชาชน และเกิดความรวดเร็ว นอกจากนั้น การปกครองส่วนท้องถิ่นยังเป็นรากฐานของการปกครองระบอบประชาธิปไตย แบ่งเบาภาระ ของรัฐบาล ทำให้ประชาชนรู้จักการปกครองตนเอง และเป็นแหล่งสร้างผู้นำทางการเมือง (โกวิทย์ พวงงาม, 2550) โดยส่วนราชการส่วนกลางและส่วนภูมิภาคเป็นผู้ทำหน้าที่ให้คำปรึกษา สนับสนุน และกำกับดูแล การปฏิบัติงานของส่วนราชการส่วนท้องถิ่น เพื่อการปฏิบัติราชการเป็นไปตามหลักธรรมาภิบาล

องค์กรปกครองส่วนท้องถิ่นจึงตระหนักในบทบาทและหน้าที่ดังกล่าว ประกอบกับกรมส่งเสริม การปกครองส่วนท้องถิ่นได้ให้ความสำคัญของการปฏิบัติราชการอย่างมีประสิทธิภาพและประสิทธิผล ขององค์กรปกครองส่วนท้องถิ่นโดยในแต่ละปีจะมีการจัดตั้งคณะกรรมการประเมินเพื่อรับรองมาตรฐาน การปฏิบัติราชการขององค์กรปกครองส่วนท้องถิ่น 4 ด้าน ได้แก่ (1) ด้านการบริหารจัดการ (2) ด้านการ บริหารงานบุคคลและกิจการสภา (3) ด้านการเงินและการคลัง และ (4) ด้านการบริการสาธารณะ ซึ่งเป็น

การประเมินประสิทธิภาพและประสิทธิผลการปฏิบัติราชการตามตัวชี้วัดใน 4 มิติ ได้แก่ (1) มิติด้านประสิทธิผล (2) มิติด้านคุณภาพการให้บริการ (3) มิติด้านประสิทธิภาพ และ (4) มิติด้านพัฒนาองค์กร โดยเฉพาะการประเมินด้านการบริการสาธารณะ ได้กำหนดให้องค์กรปกครองส่วนท้องถิ่นจะต้องประเมินความพึงพอใจของประชาชนต่อการให้บริการสาธารณะขององค์กรปกครองส่วนท้องถิ่น โดยสถาบันการศึกษาของรัฐ ที่มีการสอนในระดับปริญญาตรีขึ้นไป ที่ได้รับการขึ้นบัญชีรายชื่อจากคณะกรรมการข้าราชการองค์การบริหารส่วนจังหวัด (ก.จ.จ.) คณะกรรมการพนักงานเทศบาลจังหวัด (ก.ท.จ.) และคณะกรรมการพนักงานส่วนตำบล (ก.อบต. จังหวัด) ทำการสำรวจและประเมินความพึงพอใจของผู้รับบริการที่มีต่อการให้บริการ งานบริการสาธารณะใน 4 ประเด็นหลัก คือ 1) ด้านขั้นตอนการให้บริการ 2) ด้านช่องทางการให้บริการ 3) ด้านเจ้าหน้าที่ผู้ให้บริการ และ 4) ด้านสิ่งอำนวยความสะดวกเพื่อจะได้ทำให้องค์กรปกครองส่วนท้องถิ่นได้ปรับปรุงและพัฒนาการปฏิบัติราชการในด้านต่างๆ ดังกล่าวอย่างต่อเนื่อง

องค์การบริหารส่วนตำบล (อบต.) เป็นหน่วยงานราชการบริหารส่วนท้องถิ่น ที่จัดตั้งขึ้นในเขตชุมชนชนบท ดังนั้น จึงเป็นเครื่องมือที่สำคัญในการปกครองท้องถิ่นของชนบทไทย ซึ่งแต่เดิมมีรูปแบบการบริหารงานแบบสภาตำบลได้จัดตั้งขึ้นตามคำสั่งกระทรวงมหาดไทย 222/2499 ลงวันที่ 8 มีนาคม พ.ศ. 2499 เรื่อง ระเบียบบริหารราชการส่วนตำบลและหมู่บ้านโดยมีวัตถุประสงค์ที่จะเปิดโอกาสให้ราษฎรได้เข้ามามีส่วนร่วมในการบริหารงานของตำบลและหมู่บ้านทุกอย่างเท่าที่จะเป็นประโยชน์แก่ท้องถิ่นและราษฎรเป็นส่วนรวม ซึ่งจะเป็นแนวทางนำราษฎรไปสู่การปกครองระบอบประชาธิปไตย และในปี พ.ศ. 2537 ได้มีการประกาศใช้พระราชบัญญัติสภาตำบลแทนประกาศคณะปฏิวัติ ฉบับที่ 425 ลงวันที่ 13 ธันวาคม พ.ศ. 2515 นับตั้งแต่ พ.ร.บ. สภาตำบลและองค์การบริหารส่วนตำบล พ.ศ. 2537 มีผลบังคับใช้เมื่อ วันที่ 2 มีนาคม พ.ศ. 2538 ทำให้มีการปรับฐานะการบริหารงานในระดับตำบล โดยการเปลี่ยนแปลงรูปแบบใหม่ของสภาตำบลทั่วประเทศเป็นรูปแบบองค์การบริหารส่วนตำบล (โกวิทย์ พวงงาม, 2542 : 169 -170)

องค์การบริหารส่วนตำบลหนองหมากฝ้าย จัดตั้งตามพระราชบัญญัติสภาตำบลและองค์การบริหารส่วนตำบล พ.ศ. 2537 บัญญัติให้องค์การบริหารส่วนตำบลเป็นนิติบุคคล และเป็นราชการส่วนท้องถิ่น ประกอบด้วยสภาตำบล และนายกองค์การบริหารส่วนตำบล องค์การบริหารส่วนตำบลหนองหมากฝ้ายมีบทบาทหน้าที่สำคัญในด้านการจัดบริการสาธารณะให้กับประชาชนในท้องถิ่น ทั้งในด้านสาธารณูปโภคและสาธารณูปการ ดังนั้นจึงเป็นภารกิจที่สำคัญขององค์การบริหารส่วนตำบลหนองหมากฝ้ายในการบริหารจัดการทั้งด้าน บุคลากร เครื่องมือ วัสดุอุปกรณ์ งบประมาณและระบบขั้นตอนการให้บริการแก่ประชาชน ให้เกิดประสิทธิภาพและประสิทธิผลตามเป้าหมายที่กำหนดและสอดคล้องกับปัญหา ความต้องการของประชาชนในท้องถิ่น

สำนักงานคณะกรรมการกลางข้าราชการองค์การบริหารส่วนจังหวัด คณะกรรมการกลางพนักงานเทศบาล และคณะกรรมการกลางพนักงานส่วนตำบล ได้เล็งเห็นความสำคัญในเรื่องการปฏิบัติราชการอย่างมีประสิทธิภาพและประสิทธิผลขององค์กรปกครองส่วนท้องถิ่น ซึ่งครอบคลุมถึงคุณภาพในการให้บริการ และตอบสนองความต้องการของประชาชนในท้องถิ่น จึงได้กำหนดแนวทางปฏิบัติในการจ่ายเงินประโยชน์ตอบแทนอื่นเป็นกรณีพิเศษสำหรับข้าราชการหรือพนักงานส่วนท้องถิ่นที่ได้ให้ความสำคัญกับปฏิบัติราชการอย่างมีประสิทธิภาพและมีประสิทธิผลโดยการจ่ายเงินประโยชน์ตอบแทนอื่นเป็นกรณีพิเศษ จะต้อง

มีรายงานสำรวจความพึงพอใจของผู้รับบริการที่ดำเนินการโดยหน่วยงานหรือสถาบันที่เป็นกลางเพื่อใช้ประกอบการพิจารณาในครั้งนี้

จากเหตุผลดังกล่าวข้างต้น คณะวิทยาศาสตร์และสังคมศาสตร์ มหาวิทยาลัยบูรพา วิทยาเขตสระแก้ว หน่วยงานในสังกัดมหาวิทยาลัยของรัฐ จึงได้รับมอบหมายจากองค์การบริหารส่วนตำบลหนองหมากฝ้าย อำเภอวัฒนานคร จังหวัดสระแก้ว ให้เข้ามาดำเนินการสำรวจความพึงพอใจของผู้รับบริการ เพื่อนำผลสำรวจไปใช้ประกอบการพิจารณาการจ่ายเงินประโยชน์ตอบแทนอื่นเป็นกรณีพิเศษสำหรับข้าราชการหรือพนักงานส่วนท้องถิ่น และนำผลการศึกษาที่ได้ไปพัฒนาการปฏิบัติงานขององค์การบริหารส่วนตำบลหนองหมากฝ้ายเพื่อให้เกิดประโยชน์สูงสุดแก่ประชาชน

วัตถุประสงค์การวิจัย

1. เพื่อสำรวจความพึงพอใจของประชาชนผู้รับบริการจาก องค์การบริหารส่วนตำบลหนองหมากฝ้าย อำเภอวัฒนานคร จังหวัดสระแก้ว
2. เพื่อศึกษาปัญหาและข้อเสนอแนะในการให้บริการประชาชนขององค์การบริหารส่วนตำบลหนองหมากฝ้าย อำเภอวัฒนานคร จังหวัดสระแก้ว

ขอบเขตการวิจัย

คณะผู้วิจัยได้กำหนดขอบเขตการสำรวจความพึงพอใจของประชาชนผู้รับบริการจากขององค์การบริหารส่วนตำบลหนองหมากฝ้าย อำเภอวัฒนานคร จังหวัดสระแก้ว ดังนี้

ขอบเขตด้านเนื้อหา: การวิจัยครั้งนี้มุ่งศึกษาความพึงพอใจของประชาชนผู้รับบริการ ปัญหา และข้อเสนอแนะในการให้บริการขององค์การบริหารส่วนตำบลหนองหมากฝ้าย อำเภอวัฒนานคร จังหวัดสระแก้ว

ขอบเขตด้านพื้นที่และประชากร: การวิจัยครั้งนี้มุ่งศึกษาเฉพาะประชาชนที่รับบริการจากองค์การบริหารส่วนตำบลหนองหมากฝ้าย อำเภอวัฒนานคร จังหวัดสระแก้ว ในภารกิจ 5 ด้าน ดังนี้ 1) งานด้านสิ่งแวดล้อมและสุขภาพ 2) งานด้านการสนับสนุนน้ำอุปโภค-บริโภค 3) งานด้านการซ่อมแซมไฟฟ้ารายทาง 4) งานด้านพัฒนาชุมชนและสวัสดิการสังคม และ 5) งานด้านป้องกันและบรรเทาสาธารณภัย

ขอบเขตด้านระยะเวลา: การวิจัยครั้งนี้เริ่มดำเนินการตั้งแต่เดือน กันยายน ถึง ตุลาคม 2563 รวมระยะเวลาในการศึกษาทั้งสิ้น 2 เดือน

นิยามศัพท์เฉพาะ

ความพึงพอใจ หมายถึง การแสดงออกทางด้านความรู้สึก ความคิดเห็น ทัศนคติ ของบุคคลใดบุคคลหนึ่งต่อความต้องการที่ได้รับจากการให้บริการ ซึ่งครอบคลุมด้านกระบวนการและขั้นตอนในการให้บริการ ด้านช่องทางการให้บริการ ด้านเจ้าหน้าที่ผู้ให้บริการ และด้านสิ่งอำนวยความสะดวก

ด้านกระบวนการและขั้นตอนในการให้บริการ หมายถึง วิธีการหรือรูปแบบการให้บริการประชาชน ทั้งในส่วนของการแสดงขั้นตอนการให้บริการ การดำเนินขั้นตอนการให้บริการที่รวดเร็ว การ

ให้บริการอย่างยุติธรรม เป็นไปตามระเบียบที่กำหนดไว้ และการแก้ไขปัญหาข้อขัดข้องจากการให้บริการในแต่ละด้าน

ด้านช่องทางการให้บริการ หมายถึง กิจกรรมหรือวิธีการให้บริการ หรือสื่อสารข้อมูลการบริการให้กับประชาชน เช่น การให้บริการนอกเวลาหรือนอกสถานที่อย่างเหมาะสม การประชาสัมพันธ์ข้อมูลการให้บริการที่หลากหลายและเหมาะสม เป็นต้น

ด้านเจ้าหน้าที่ผู้ให้บริการ หมายถึง พฤติกรรมหรือการแสดงออกของบุคลากร และเจ้าหน้าที่ผู้ให้บริการ จำนวนเจ้าหน้าที่ผู้ให้บริการ ความสุภาพอ่อนโยนยิ้มแย้มแจ่มใส เอาใจใส่ กระตือรือร้นและเต็มใจในการให้บริการ ความรู้ ความสามารถในการให้บริการ การให้บริการอย่างเท่าเทียมไม่เลือกปฏิบัติ ในการให้บริการในแต่ละด้าน

ด้านสิ่งอำนวยความสะดวก หมายถึง ความเหมาะสม เพียงพอและทันสมัย ของอุปกรณ์อำนวยความสะดวกในการให้บริการในแต่ละด้าน สถานที่ตั้ง สภาพแวดล้อมที่เหมาะสม สิ่งช่วยอำนวยความสะดวกทั้งภายในและภายนอก เช่น ที่นั่งรอ ห้องน้ำและสถานที่จอดรถ เป็นต้น

เจ้าหน้าที่ผู้ให้บริการ หมายถึง บุคลากรขององค์การบริหารส่วนตำบลหนองหมากฝ้าย อำเภอวัฒนานคร จังหวัดสระแก้ว ที่รับผิดชอบและให้บริการในแต่ละด้านภารกิจที่ให้บริการ

ประชาชนผู้รับบริการ หมายถึง ประชาชนที่มาติดต่อขอรับบริการในด้านต่าง ๆ จากองค์การบริหารส่วนตำบลหนองหมากฝ้าย อำเภอวัฒนานคร จังหวัดสระแก้ว

ประโยชน์ที่คาดว่าจะได้รับ

1. ทำให้ทราบถึงความพึงพอใจของประชาชนผู้รับบริการที่มีต่อการให้บริการขององค์การบริหารส่วนตำบลหนองหมากฝ้าย อำเภอวัฒนานคร จังหวัดสระแก้ว
2. ทำให้ทราบถึงปัญหาและข้อเสนอแนะในการให้บริการประชาชนขององค์การบริหารส่วนตำบลหนองหมากฝ้าย อำเภอวัฒนานคร จังหวัดสระแก้ว
3. สามารถนำผลการวิจัยมาเป็นแนวทางในการพัฒนาการให้บริการในแต่ละด้านของภารกิจขององค์การบริหารส่วนตำบลหนองหมากฝ้าย อำเภอวัฒนานคร จังหวัดสระแก้ว เพื่อสร้างความพึงพอใจของประชาชนผู้รับบริการให้ไปสู่ระดับมากที่สุดในอนาคต
4. หน่วยงานที่เกี่ยวข้องสามารถนำผลงานการสำรวจความพึงพอใจไปใช้ประกอบการพิจารณาการจ่ายเงินประโยชน์ตอบแทนอื่นเป็นกรณีพิเศษสำหรับข้าราชการหรือพนักงานส่วนท้องถิ่นได้อย่างยุติธรรม

บทที่ 2

แนวคิด ทฤษฎี และผลงานวิจัยที่เกี่ยวข้อง

การสำรวจความพึงพอใจของประชาชนผู้รับบริการจากองค์การบริหารส่วนตำบลหนองหมากฝ้าย อำเภอวัฒนานคร จังหวัดสระแก้ว ในครั้งนี้ คณะผู้วิจัยได้ใช้แนวคิดทฤษฎีที่เกี่ยวข้องกับความพึงพอใจเป็นหลักในการศึกษาวิเคราะห์เพื่อให้เกิดความชัดเจนในการสรุปกรอบแนวคิดในการวิจัย มีรายละเอียดดังนี้

1. แนวคิดและทฤษฎีที่เกี่ยวข้องกับความพึงพอใจ
2. แนวคิดเกี่ยวกับการให้บริการสาธารณะ
3. ข้อมูลทั่วไปขององค์การบริหารส่วนตำบลหนองหมากฝ้าย
4. งานวิจัยที่เกี่ยวข้อง

แนวคิดและทฤษฎีที่เกี่ยวข้องกับความพึงพอใจ

การศึกษาเกี่ยวกับแนวคิดและทฤษฎีที่เกี่ยวข้องกับความพึงพอใจนั้น คณะผู้วิจัยได้ทำการทบทวน แนวคิด ทฤษฎี ที่เกี่ยวข้อง พฤติกรรมการแสดงออกถึงความรู้สึก ความคิดเห็น ของมนุษย์ที่มีต่อสิ่งที่ได้รับ ทั้งในลักษณะของความพึงพอใจและไม่พึงพอใจ เพื่อให้เกิดความรู้และความเข้าใจเกี่ยวกับ “ความพึงพอใจ” ทั้งในประเด็น ความหมาย แนวคิด ทฤษฎีที่เกี่ยวข้อง ปัจจัยที่มีผลต่อความพึงพอใจ และการวัดความพึงพอใจ ดังนี้

ความหมายของความพึงพอใจ

ความพึงพอใจ เป็นการแสดงออกของมนุษย์ บอกรถึงความรู้สึก ซึ่งสนองตอบความต้องการ ความคาดหวัง ที่มีต่อสิ่งต่าง ๆ ของมนุษย์ ทั้งพึงพอใจและไม่พึงพอใจ ซึ่งมีนักวิชาการหลายท่านได้ให้ความหมายของคำว่า ความพึงพอใจไว้ดังนี้

วรูม (Vroom, 1964, p.29) กล่าวว่าทัศนคติและความพึงพอใจในสิ่งหนึ่งนั้นสามารถใช้แทนกันได้เพราะทั้งสองคำนี้ต่างหมายถึงผลที่ได้จากการที่บุคคลเข้าไปมีส่วนร่วมในสิ่งใดสิ่งหนึ่ง โดยที่ทัศนคติด้านบวกจะชี้ให้เห็นถึงความพึงพอใจในสิ่งนั้น ส่วนทัศนคติด้านลบจะสะท้อนให้เห็นถึงความไม่พึงพอใจต่อสิ่งนั้น

วอลเลนสไตน์ (Wallenstein, 1971, p. 35) กล่าวว่า ความพึงพอใจ เป็นความรู้สึกที่เกิดขึ้นเมื่อได้รับผลสำเร็จตามความมุ่งหมายที่วางไว้ หรือเป็นความรู้สึกขั้นสุดท้ายที่ได้รับผลสำเร็จตามวัตถุประสงค์

เดวิส (Davis, 1976, p. 81) กล่าวว่า ความพึงพอใจเป็นสิ่งที่เกิดขึ้นกับบุคคล เมื่อความต้องการพื้นฐานทั้งร่างกายและจิตใจได้รับการตอบสนอง พฤติกรรมเกี่ยวกับความพึงพอใจของมนุษย์เป็นความพยายามที่จะขจัดความตึงเครียดหรือความกระวนกระวายหรือภาวะไม่สมดุลในร่างกาย เมื่อสามารถขจัดสิ่งต่าง ๆ ดังกล่าวออกไปได้ มนุษย์ย่อมจะได้รับความพึงพอใจในสิ่งที่ต้องการ

ฮอร์นบี้ (Hornby, 2000) กล่าวว่า ความพึงพอใจ หมายถึง ความรู้สึกที่ดีเมื่อประสบความสำเร็จหรือได้รับสิ่งที่ต้องการให้เกิดขึ้นเป็นความรู้สึกที่พอใจ

ดิน ปรัชญพฤทธิ (2542, หน้า 351) ให้ความหมายความพึงพอใจว่า เป็นระดับของความโน้มเอียงด้านทัศนคติของแต่ละบุคคล

พจนานุกรมฉบับราชบัณฑิตยสถาน (2542, หน้า 775) ได้ให้ความหมายของ “ความพึงพอใจ” หรือ ภาษาอังกฤษ คำว่า “Satisfaction” หมายถึง พอใจ ชอบใจ

ชัยญวีย์ เชิดชูกิจกุล (2548, หน้า 9) กล่าวว่า ความพึงพอใจ หมายถึง ความรู้สึกนึกคิดหรือทัศนคติของบุคคลที่มีต่อสิ่งใดสิ่งหนึ่ง ความรู้สึกที่เกิดขึ้นจากการที่ได้รับการตอบสนองความต้องการของบุคคลทั้งทางด้านร่างกายและจิตใจ ทำให้บุคคลเกิดความพึงพอใจจนบรรลุวัตถุประสงค์ อาจกล่าวได้ว่าความพึงพอใจเป็นเรื่องที่เกี่ยวข้องกับความรู้สึกนึกคิด และค่านิยมของบุคคล ซึ่งเป็นเรื่องที่ละเอียดอ่อน

สร้อยตระกูล (ตวยานนท์) อรรถมานะ (2550, หน้า 140, 149) ได้อธิบายเรื่องความพึงพอใจของบุคคลไว้ว่า ความพึงพอใจเป็นภาวะทางอารมณ์ ซึ่งเป็นผลจากการรับรู้ในผลงานของบุคคลบุคคลหนึ่ง หรือประสบการณ์ของบุคคลบุคคลหนึ่ง ซึ่งมีลักษณะแปรเปลี่ยนหรือเป็นพลวัตบุคคลจะมีความพึงพอใจมากน้อยเพียงใด ย่อมขึ้นอยู่กับว่าความต้องการของตนได้รับการตอบสนองมากน้อยเพียงใดด้วย

จากที่กล่าวมาข้างต้นเห็นได้ว่ามีผู้ให้ความหมายของคำว่า “ความพึงพอใจ” ความรู้สึก ความคิดเห็น ทัศนคติ ของบุคคลใดบุคคลหนึ่ง ที่แสดงถึง ความรู้สึกชอบ พอใจ จากการที่ได้รับการตอบสนอง ความต้องการ ความคาดหวัง ของบุคคลทั้งทางด้านร่างกายและจิตใจ ซึ่งความพึงพอใจจะมากหรือน้อยนั้นขึ้นอยู่กับได้รับการตอบสนองจากสิ่งที่ต้องการนั้นมากหรือน้อยเพียงใด

ทฤษฎีที่เกี่ยวข้องกับความพึงพอใจ

นอกจากความหมาย และแนวคิดความพึงพอใจ ดังกล่าว ในการศึกษาเกี่ยวกับความพึงพอใจของมนุษย์ คณะผู้วิจัยยังได้ศึกษาทฤษฎีที่เกี่ยวข้องกับความพึงพอใจและสามารถนำมาประยุกต์ใช้ในการศึกษา ทั้งส่วนของทฤษฎีความต้องการขั้นพื้นฐานของมนุษย์ และแรงจูงใจ ซึ่งมีส่วนสำคัญที่ก่อให้เกิดความพึงพอใจ

อับราฮัม มาสโลว์ (Abraham Maslow, 1947) ได้เสนอทฤษฎีความต้องการขั้นพื้นฐานของมนุษย์ มี 5 ลำดับชั้น ดังนี้

1. ความต้องการด้านร่างกาย (Physiological needs) เป็นความต้องการปัจจัย 4 เช่น ต้องการอาหารให้อิ่มท้อง เครื่องนุ่งห่มเพื่อป้องกันความร้อน หนาวและอุจาดตา ยารักษาโรคภัยไข้เจ็บรวมทั้งที่อยู่อาศัย ความต้องการเหล่านี้มีความจำเป็นต่อการดำรงชีวิตของมนุษย์ทุกคนจึงมีความต้องการพื้นฐานขั้นแรกที่มนุษย์ทุกคนต้องการบรรลุให้ได้ก่อน

2. ความต้องการความปลอดภัย (Safety needs) หลังจากที่มนุษย์บรรลุความต้องการด้านร่างกายในขั้นแรกแล้ว จะมีความต้องการด้านความปลอดภัยในชีวิตและทรัพย์สินของตนเองเพิ่มขึ้นต่อไป

3. ความต้องการความรักและการเป็นเจ้าของ (Belonging and love needs) เป็นความต้องการที่เกิดขึ้นหลังจากการที่มีชีวิตอยู่รอดและมีความปลอดภัยในชีวิตและทรัพย์สินแล้ว มนุษย์จะเริ่มมีความรัก ต้องการความรักจากผู้อื่น

4. ความต้องการการยอมรับนับถือจากผู้อื่น (Esteem needs) เป็นความต้องการอีกขั้นหนึ่ง หลังจากได้รับความต้องการทางร่างกาย ความปลอดภัย ความรักและเป็นเจ้าของแล้ว จะต้องการการยอมรับนับถือจากผู้อื่น ต้องการได้รับเกียรติจากผู้อื่น

5. ความต้องการความเป็นตัวตนอันแท้จริงของตนเอง (Self - actualization needs) เป็นความต้องการขั้นสุดท้าย หลังจากที่ผ่านมาความต้องการความเป็นส่วนตัว เป็นความต้องการที่แท้จริงของตนเอง หันมาต้องการสิ่งที่ตนเองมีและเป็นอยู่ ซึ่งเป็นความต้องการขั้นสูงสุดของมนุษย์

อัลเดอร์เฟอร์ (Alderfer, 1972, pp. 507-532) ได้เสนอทฤษฎี E.R.G. โดยปรับปรุงแนวคิดจากทฤษฎีของมาสโลว์จากความต้องการ 5 ลำดับ มาเป็นความต้องการ 3 ลำดับ คือ

1. ความต้องการในการดำรงชีวิต (Existence need: E) เป็นความต้องการของมนุษย์ทุกรูปแบบที่เกี่ยวกับ ด้านร่างกายและด้านวัตถุ ในทางที่จะทำให้เกิดความเป็นอยู่ที่ดีสุขสบายและปลอดภัย
2. ความต้องการด้านความสัมพันธ์ (Relatedness needs: R) เป็นความต้องการเกี่ยวกับความสัมพันธ์กับบุคคลอื่น ๆ ที่อยู่ร่วมกันในสังคม
3. ความต้องการด้านความเจริญเติบโตก้าวหน้า (Growth needs: G) เป็นความต้องการเกี่ยวกับการที่บุคคลได้สร้างความคิดริเริ่มสร้างสรรค์สำหรับตัวเอง และสิ่งแวดล้อมรอบตัวให้ก้าวหน้าเติบโตขึ้นไป

เฟรดเดอริก เฮอร์ซเบิร์ก (Frederick K. Herzberg, 1959) ได้เสนอทฤษฎีสองปัจจัยซึ่งเป็นทฤษฎีที่สร้างแรงจูงใจในงาน ประกอบด้วยปัจจัยสองกลุ่ม คือ ปัจจัยจูงใจ และปัจจัยค่าจูนหรือปัจจัยสุขศาสตร์

1. ปัจจัยจูงใจ (Motivational Factors) เป็นปัจจัยที่เกี่ยวข้องกับงานโดยตรง เพื่อจูงใจให้คนชอบและรักงานที่ปฏิบัติเป็นตัวกระตุ้น ทำให้เกิดความพึงพอใจให้แก่บุคคลในองค์การให้ปฏิบัติงานได้อย่างมีประสิทธิภาพมากยิ่งขึ้น เพราะเป็นปัจจัยที่สามารถตอบสนองความต้องการภายในของบุคคลได้ด้วย อันได้แก่

1.1 ความสำเร็จในงานที่ทำของบุคคล (Achievement) หมายถึงการที่บุคคลสามารถทำงานได้เสร็จสิ้น และประสบความสำเร็จอย่างดี เป็นความสามารถในการแก้ปัญหา ต่าง ๆ การรู้จักป้องกันปัญหาที่จะเกิดขึ้น เมื่อผลงานสำเร็จจึงเกิดความรู้สึกพอใจและปลาบปลื้มในผลสำเร็จของงานนั้น ๆ

1.2 การได้รับการยอมรับนับถือ (Recognition) หมายถึง การได้รับการยอมรับนับถือไม่ว่าจากผู้บังคับบัญชา จากเพื่อน จากผู้มาขอรับคำปรึกษาหรือ จากบุคคลในหน่วยงานการยอมรับนี้อาจจะอยู่ในรูปของการยกย่องชมเชยแสดงความยินดี การให้กำลังใจ หรือการแสดงออกอื่นใดที่ก่อให้เกิดการยอมรับในความสามารถ เมื่อได้ทำงานอย่างหนึ่งอย่างใดบรรลุผลสำเร็จ การยอมรับนับถือจะแฝงอยู่กับความสำเร็จในงานด้วย

1.3 ลักษณะของงานที่ปฏิบัติ (The Work Itself) หมายถึง งานที่น่าสนใจ งานที่ต้องอาศัยความคิดริเริ่มสร้างสรรค์ท้าทายให้ลงมือทำ หรือเป็นงานที่มีลักษณะสามารถกระทำได้ตั้งแต่ต้นจนจบโดยลำพังแต่ผู้เดียว

1.4 ความรับผิดชอบ (Responsibility) หมายถึง ความพึงพอใจที่เกิดขึ้นจากการได้รับมอบหมาย ให้รับผิดชอบงานใหม่ ๆ และมีอำนาจในการรับผิดชอบได้อย่างเต็มที่ไม่มีใครตรวจหรือควบคุมอย่างใกล้ชิด

1.5 ความก้าวหน้า (Advancement) หมายถึง ได้รับเลื่อนขั้นเลื่อนตำแหน่งให้สูงขึ้นของบุคคลในองค์การ การมีโอกาสได้ศึกษาเพื่อหาความรู้เพิ่มหรือได้รับการฝึกอบรม

2. ปัจจัยค้ำจุนหรือปัจจัยสุขศาสตร์ (Maintenance or Hygiene Factors) หมายถึง ปัจจัยที่จะค้ำจุนให้แรงจูงใจ ในการทำงานของคุณคณมีอยู่ตลอดเวลา ถ้าไม่มีหรือมีในลักษณะที่ไม่สอดคล้องกับบุคคลในองค์กร บุคคลในองค์กรจะเกิดความไม่ชอบงานขึ้น และเป็นปัจจัยที่มาจากภายนอกตัวบุคคล ปัจจัยเหล่านี้ได้แก่

2.1 เงินเดือน (Salary) หมายถึง เงินเดือนและการเลื่อนขั้นเงินเดือนในหน่วยงานนั้น ๆ เป็นที่พอใจของบุคลากรที่ทำงาน

2.2 โอกาสได้รับความก้าวหน้าในอนาคต (Possibility of Growth) หมายถึง การที่บุคคลได้รับการแต่งตั้งเลื่อนตำแหน่งภายในหน่วยงานแล้วยังหมายถึงสถานการณ์ที่บุคคลสามารถได้รับความก้าวหน้าในทักษะวิชาชีพด้วย

2.3 ความสัมพันธ์กับผู้บังคับบัญชา ผู้ใต้บังคับบัญชาและเพื่อนร่วมงาน (Interpersonal Relation Superior, Subordinate and Peers) หมายถึง การติดต่อไม่ว่าจะเป็นกิริยาหรือวาจา ที่แสดงถึงความสัมพันธ์อันดีต่อกัน สามารถทำงานร่วมกัน มีความเข้าใจซึ่งกันและกันอย่างดี

2.4 สถานะทางอาชีพ (Status) หมายถึง อาชีพนั้นเป็นที่ยอมรับนับถือของสังคมที่มีเกียรติและศักดิ์ศรี

2.5 นโยบายและการบริการ (Company Policy and Administration) หมายถึง การจัดการและการบริหารขององค์กร การติดต่อสื่อสารภายในองค์กร

2.6 สภาพการทำงาน (Working Conditions) หมายถึง สภาพทางกายภาพของงาน เช่น แสง เสียง อากาศ ชั่วโมงการทำงาน รวมทั้งลักษณะของสิ่งแวดล้อมอื่น ๆ เช่น อุปกรณ์ เครื่องมือ เครื่องใช้

2.7 ความเป็นอยู่ส่วนตัว (Personal life) ความรู้สึกที่ดีหรือไม่ดี อันเป็นผลที่ได้รับจากงานในหน้าที่ เช่น การที่บุคคลถูกย้ายไปทำงานในที่แห่งใหม่ ซึ่งห่างไกลจากครอบครัว ทำให้ไม่มีความสุข และไม่พอใจกับการทำงานในที่แห่งใหม่

2.8 ความมั่นคงในการทำงาน (Security) หมายถึง ความรู้สึกของบุคคลที่มีต่อความมั่นคงในการทำงาน ความยั่งยืนของอาชีพ หรือความมั่นคงขององค์กร

2.9 วิธีการปกครองบังคับบัญชา (Supervision-Technical) หมายถึง ความสามารถของผู้บังคับบัญชาในการทำงาน หรือความยุติธรรมในการบริหาร

จากทฤษฎีความต้องการพื้นฐานของมนุษย์และแรงจูงใจ อาจสามารถกล่าวได้ว่า ทั้งสองทฤษฎีนี้มีส่วนสำคัญที่ก่อให้เกิดความพึงพอใจต่อการให้บริการขององค์กร เนื่องจากมนุษย์ทุกคนมีความต้องการเป็นพื้นฐานที่สำคัญในการดำเนินชีวิต เมื่อมาติดต่อขอรับบริการจึงมีความต้องการให้องค์กรตอบสนองต่อความต้องการนั้นเป็นสำคัญ สำหรับผู้ปฏิบัติงานในองค์กรต่างๆที่ต้องให้บริการกับผู้มารับบริการนั้น การมีแรงจูงใจในการปฏิบัติงานทั้งในส่วนองปัจจัยจูงใจและปัจจัยค้ำจุน เป็นสิ่งสำคัญที่เสริมสร้างให้ผู้ให้บริการตอบสนองความต้องการของผู้มารับบริการ ดังนั้นทั้งสองทฤษฎีจึงมีส่วนสำคัญที่ก่อให้เกิดความพึงพอใจในการให้บริการขององค์กร

ปัจจัยที่มีผลต่อความพึงพอใจของผู้รับบริการ

ศิริพร ต้นติพุลวินัย (2538, หน้า 5 – 8 อ้างถึงใน เทศบาลนครอุบลราชธานี, 2553) กล่าวว่า ความพึงพอใจผู้รับบริการเป็นการแสดงออกถึงความรู้สึกในทางบวกของผู้รับบริการต่อการให้บริการ ซึ่งปัจจัยที่มีผลต่อความพึงพอใจของผู้รับบริการที่สำคัญดังนี้

1. สถานที่บริการ การเข้าถึงการบริการได้สะดวกเมื่อผู้รับบริการมีความต้องการยอมก่อให้เกิดความพึงพอใจต่อการบริการ ทำเลที่ตั้ง และการกระจายสถานที่บริการให้ทั่วถึงเพื่ออำนวยความสะดวกแก่ผู้รับบริการจึงเป็นเรื่องสำคัญ

2. การส่งเสริมแนะนำบริการความพึงพอใจของผู้รับบริการ เกิดขึ้นได้จากการได้ยินข้อมูลข่าวสารหรือบุคคลอื่นกล่าวขานถึงคุณภาพของการบริการไปในทางบวกหากตรงกับความเชื่อถือที่มักจะมีความรู้สึที่ดีกับบริการดังกล่าว อันเป็นแรงจูงใจผลักดันให้มีความต้องการบริการตามมาได้

3. ผู้ให้บริการ ผู้บริหาร และผู้ปฏิบัติการ ล้วนเป็นบุคคลที่มีบทบาทสำคัญต่อการปฏิบัติ งานบริการให้ผู้รับบริการเกิดความพึงพอใจทั้งสิ้น ผู้บริหารการบริการที่วางนโยบายการบริหารโดยคำนึงถึงความพึงพอใจได้ง่าย เช่นเดียวกับผู้ปฏิบัติงานหรือพนักงานบริการที่ตระหนักถึงผู้รับบริการเป็นสำคัญแสดงพฤติกรรมบริการและสนองบริการที่ผู้รับบริการต้องการ ความสนใจเอาใจใส่อย่างเต็มที่ด้วยจิตสำนึกของการบริการ

4. สภาพแวดล้อมของการบริการ สภาพแวดล้อมและบรรยากาศของการบริการที่มีอิทธิพลต่อความพึงพอใจ ผู้รับบริการมักชื่นชมสภาพแวดล้อมของการบริการเกี่ยวข้องกับการออกแบบอาคารสถานที่ ความสวยงามของการตกแต่งภายในด้วยเฟอร์นิเจอร์ และการให้สีสนัการจัดแบ่งพื้นที่เป็นสัดส่วนตลอดจนการออกแบบวัสดุเครื่องใช้

5. ขบวนการบริการ มีวิธีการนำเสนอบริการในขบวนการบริหารเป็นส่วนสำคัญในการสร้างความพึงพอใจให้กับผู้รับบริการมีความคล่องตัวและสนองต่อความต้องการของผู้รับบริการได้อย่างถูกต้องมีคุณภาพ เช่น การนำเทคโนโลยีคอมพิวเตอร์เข้ามาจัดระบบข้อมูลของการสำรองห้องพักโรงแรม สายการบิน การใช้เครื่องฝาก - ถอนเงินอัตโนมัติ การใช้ระบบโทรศัพท์อัตโนมัติในการรับ-โอนสายในการติดต่อองค์การต่างๆ เป็นต้น

จากแนวคิดปัจจัยที่มีผลต่อความพึงพอใจของผู้รับบริการ อาจสามารถสรุปได้เป็น 3 ปัจจัยคือ ปัจจัยด้านกระบวนการหรือขั้นตอนของการให้บริการ ปัจจัยทางด้านผู้ให้บริการทั้งในส่วนของผู้บริหารและผู้ปฏิบัติงาน และปัจจัยในด้านสถานที่ตั้งและสิ่งอำนวยความสะดวกในอาคาร สถานที่ให้บริการ ซึ่งปัจจัยทั้งสามด้านนี้จะส่งต่อความพึงพอใจของผู้รับบริการ

การวัดระดับความพึงพอใจ

การวัดระดับความพึงพอใจนั้นเป็นการกระทำเพื่อวัดความรู้สึก ความคิดเห็นจากสิ่งที่ได้รับในเรื่องใดเรื่องหนึ่ง สำหรับการวัดระดับความพึงพอใจต่อการบริการขององค์กรสามารถทำได้หลายวิธีดังต่อไปนี้ (สาโรช ไสยสมบัติ, 2534, หน้า 39)

1. การใช้แบบสอบถาม ซึ่งเป็นวิธีการที่นิยมใช้กันอย่างแพร่หลายวิธีหนึ่ง โดยการขอร้องหรือขอความร่วมมือจากกลุ่มบุคคลที่ต้องการวัด แสดงความคิดเห็นลงในแบบฟอร์มที่กำหนดคำตอบไว้ให้เลือกหรือเป็นคำตอบอิสระ โดยคำถามที่ถามอาจจะถามถึงความพึงพอใจในด้านต่าง ๆ ที่หน่วยงานกำลังให้บริการอยู่ เช่น ลักษณะของการให้บริการ สถานที่ให้บริการ ระยะเวลาในการให้บริการ พนักงานที่ให้บริการ เป็นต้น

2. การสัมภาษณ์ เป็นอีกวิธีการหนึ่งในการที่จะได้ทราบถึงระดับความพึงพอใจของผู้มาใช้บริการ ซึ่งเป็นวิธีการที่ต้องอาศัยเทคนิคและความชำนาญพิเศษของผู้สัมภาษณ์ที่จะจงใจให้ ผู้ถูกสัมภาษณ์ตอบ

คำถามให้ตรงกับข้อเท็จจริง การวัดระดับความพึงพอใจโดยวิธีสัมภาษณ์นับว่าเป็นวิธีการที่ประหยัด และมีประสิทธิภาพอีกวิธีหนึ่ง

3. การสังเกต เป็นอีกวิธีหนึ่งที่จะทำให้ทราบถึงระดับความพึงพอใจของผู้มาใช้บริการได้โดยวิธีการสังเกตจากพฤติกรรมทั้งก่อนมารับบริการ ขณะรอรับบริการ และหลังจากการได้รับบริการแล้ว เช่น การสังเกตกิริยาท่าทางการพูด สีหน้า และความถี่ของการมาขอรับบริการ เป็นต้น การวัดความพึงพอใจวิธีนี้ ผู้วัดจะต้องกระทำอย่างจริงจังและมีแบบแผนที่แน่นอนจึงจะสามารถประเมินถึงระดับความพึงพอใจของผู้มารับบริการได้อย่างถูกต้อง

สำหรับในส่วนของประเด็นที่ใช้ในการวัดระดับความพึงพอใจต่อการให้บริการขององค์กรนั้น มิลเล็ท (Millet, 1954, p. 397) ได้กล่าวเกี่ยวกับความพึงพอใจในงานบริการหรือความสามารถที่จะพิจารณาว่าบริการนั้นเป็นที่พอใจหรือไม่ โดยวัดจาก

1. การให้บริการอย่างเท่าเทียม (Equitable Service) คือ การให้บริการที่มีความยุติธรรม
2. การให้บริการที่รวดเร็ว ทันต่อเวลา (Timely Service) คือ การให้บริการตามลักษณะความจำเป็นรีบด่วน
3. การให้บริการอย่างพอเพียง (Ample Service) คือ ความต้องการเพียงพอในด้านสถานที่ บุคลากร วัสดุอุปกรณ์ต่าง ๆ
4. การให้บริการอย่างต่อเนื่อง (Continuous Service) จนกว่าจะบรรลุผล
5. การให้บริการที่มีความก้าวหน้า (Progressive Service) คือ การพัฒนางานบริการด้านปริมาณและคุณภาพอย่างสม่ำเสมอ

จากแนวคิดการวัดระดับความพึงพอใจดังกล่าว อาจสรุปได้ว่าวิธีการวัดระดับความพึงพอใจต่อการให้บริการขององค์กรนั้น มีวิธีการที่ใช้วัดระดับความพึงพอใจ ออกเป็น 3 วิธี ได้แก่ การใช้แบบสอบถาม การสัมภาษณ์ และการสังเกต ซึ่งในการวัดสามารถใช้วิธีการหนึ่งวิธีการใดหรือใช้ร่วมกันได้ทั้ง 3 วิธี สำหรับประเด็นที่ใช้ในการวัดความพึงพอใจสามารถพิจารณาได้จาก การให้บริการอย่างเท่าเทียม รวดเร็วทันต่อเวลา เพียงพอกับความต้องการ มีความต่อเนื่องและการพัฒนางานบริการอยู่อย่างสม่ำเสมอ ซึ่งหากนำวิธีการทั้ง 3 วิธีและประเด็นของการให้บริการมาใช้อย่างถูกต้องและเหมาะสม ก็จะสามารถวัดความรู้สึกของผู้รับบริการทั้งที่พึงพอใจและไม่พึงพอใจต่อการปฏิบัติงานหรือการให้บริการขององค์กรนั้นได้

แนวคิดเกี่ยวกับการให้บริการสาธารณะ

หากกล่าวโดยทั่วไปถึงแนวคิดการให้บริการสาธารณะนั้นคือ ภารกิจ หน้าที่ของหน่วยราชการ องค์กรของรัฐ ที่จัดทำขึ้นเพื่อให้บริการและสนองตอบความต้องการให้กับประชาชนโดยส่วนรวม เพื่อให้เข้าใจแนวคิดการให้บริการสาธารณะ คณะผู้วิจัยจึงได้ทบทวนแนวคิดการให้บริการสาธารณะในมุมมองของนักวิชาการ ในประเด็น ความหมาย องค์ประกอบและหลักเกณฑ์การให้บริการสาธารณะ ดังนี้

ความหมายการบริการสาธารณะ

การให้บริการสาธารณะ (Public Service Delivery) เป็นหน้าที่ ภารกิจที่รัฐจัดทำขึ้นเพื่อสนองความต้องการส่วนรวมของประชาชน โดยเป็นกิจการที่อยู่ในความอำนาจการของรัฐ ทั้งการที่รัฐเป็นผู้ดำเนินการเองหรือหน่วยงานเอกชนเข้ามาดำเนินการแทนในการนั้น ซึ่งการให้บริการสาธารณะนั้นมีนักวิชาการได้ให้ความหมายและนิยามดังนี้

บรรจบ กาญจนกุล (2535, หน้า 13) กล่าวว่า การบริการสาธารณะ หมายถึง กิจกรรมทุกประเภทที่รัฐจัดทำขึ้นเพื่อสนองความต้องการของประชาชน อาจแบ่งได้เป็น 2 ประการ คือ กิจกรรมที่ตอบสนองความต้องการด้านความปลอดภัยอย่างหนึ่ง และกิจกรรมที่ตอบสนองความต้องการด้านความสะดวกสบายในการดำเนินชีวิตอีกอย่างหนึ่ง

เทพศักดิ์ บุญยรัตพันธ์ (2536, หน้า 13) กล่าวว่า การบริการสาธารณะ หมายถึง การที่บุคคล กลุ่มบุคคลหรือหน่วยงานที่มีอำนาจหน้าที่ที่เกี่ยวข้องกับการให้บริการสาธารณะ ซึ่งอาจจะเป็นของรัฐหรือเอกชน มีหน้าที่การส่งต่อการให้บริการสาธารณะแก่ประชาชน โดยมีจุดมุ่งหมายเพื่อตอบสนองความต้องการของประชาชนโดยส่วนรวมการให้บริการสาธารณะที่เป็นระบบ มณีวรรณ ตันไทย (2533, หน้า 14) ได้ให้ความหมายของการบริการสาธารณะ ว่าคือภารกิจราชการได้กระจายสินค้าสาธารณะออกไปให้คนในสังคมเพื่อความ เป็นอยู่ที่ดีขึ้น พฤติกรรมการให้บริการจึงเป็นการศึกษากิจการที่แสดงออกหรือปฏิกิริยาของเจ้าหน้าที่องค์กรที่แสดงออกในขณะที่ให้บริการแก่ผู้ที่มารับบริการ

จากความหมายของการบริการสาธารณะดังกล่าวข้างต้น อาจสรุปได้ว่าคือ กิจกรรมทุกประเภทที่รัฐจัดทำขึ้นเพื่อสนองตอบความต้องการของประชาชนโดยส่วนรวม ซึ่งในการดำเนินกิจกรรมนั้นอาจจะเป็นหน่วยงานรัฐหรือเอกชนเป็นผู้ดำเนินการในกิจกรรมหรือบริการสาธารณะนั้น

องค์ประกอบของบริการสาธารณะ

จากการศึกษาแนวคิดการให้บริการสาธารณะ มีนักวิชาการเสนอแนวคิดเกี่ยวกับองค์ประกอบ การให้บริการอย่างหลากหลายดังนี้

มาคูลลอง (Macullong อ้างถึงใน สุวัฒน์ บุญเรือง, 2545, หน้า 19) ได้เสนอความเห็นว่าการบริการสาธารณะจะต้องประกอบไปด้วย 3 องค์ประกอบที่สำคัญ คือ

1. หน่วยงานที่ใช้บริการ
2. การบริการ หรือประโยชน์ที่หน่วยงานผู้ให้บริการได้ส่งมอบให้แก่ผู้รับบริการ
3. ผู้รับบริการ ซึ่งประโยชน์หรือคุณค่าของบริการที่ได้รับนั้น ผู้รับบริการจะตระหนักไว้ในจิตใจ ซึ่งอาจสามารถวัดออกมาในรูปของทัศนคติได้

ลูซี่ กิลเบิร์ท และเบิร์คเฮด (Lucy, Gilbert and Birkhead, 1977) ได้เสนอความเห็นว่าการให้บริการสาธารณะนั้นมี 4 องค์ประกอบที่สำคัญ ดังนี้

1. ปัจจัยนำเข้าหรือทรัพยากร อันได้แก่ บุคลากร ค่าใช้จ่าย อุปกรณ์และสิ่งอำนวยความสะดวก

2. กิจกรรมหรือกระบวนการ ซึ่งหมายถึง วิธีการที่จะใช้ทรัพยากร
3. ผลหรือผลผลิต ซึ่งหมายถึง สิ่งที่เกิดขึ้นหลังจากมีการใช้ทรัพยากร
4. ความคิดเห็นต่อผลกระทบ ซึ่งหมายถึง ความคิดเห็นของประชาชนที่มีต่อบริการที่ได้รับ

จากการศึกษาแนวคิดองค์ประกอบของการให้บริการสาธารณะ จะเห็นได้ว่ามีองค์ประกอบของการบริการสาธารณะได้ 3 องค์ประกอบ กล่าวคือ องค์ประกอบที่หนึ่ง หน่วยงานหรือองค์กรที่ให้บริการ ซึ่งจะเกี่ยวข้องกับการจัดการทรัพยากร บุคลากร งบประมาณ อุปกรณ์สิ่งอำนวยความสะดวก องค์ประกอบที่สอง การบริการเกี่ยวข้องกับการกระบวนการและกิจกรรมการใช้ทรัพยากรเพื่อให้เกิดประโยชน์กับผู้รับบริการ และองค์ประกอบที่สาม ผู้รับบริการและผลลัพธ์ที่เกิดขึ้นจากการได้รับบริการทั้งบวกและลบ

หลักการจัดทำบริการสาธารณะ

ในการจัดทำบริการสาธารณะนั้นมีหลักการที่น่าสนใจหลายหลักการ ซึ่งมีนักคิด นักวิชาการหลายคน ได้เสนอให้เห็นถึงแนวทางและหลักการให้บริการสาธารณะของภาครัฐเพื่อให้เกิดความพึงพอใจต่อประชาชนที่มารับบริการ ดังต่อไปนี้

มิลเลทท์ (Millett อ้างถึงใน เทพศักดิ์ บุญรัตพันธ์, 2536, หน้า 14-15) กล่าวว่า เป้าหมายสำคัญของการบริการคือ การสร้างความพึงพอใจในบริการแก่ประชาชน โดยมีหลักหรือแนวทางดังนี้

1. การให้บริการอย่างเสมอภาค (Equitable service) หมายถึง ความยุติธรรมในการบริหารงานภาครัฐที่มีพื้นฐานที่ว่าทุกคนเท่าเทียมกัน ดังนั้นประชาชนทุกคนจะได้รับการปฏิบัติอย่างเท่าเทียมกันในแง่ของกฎหมาย ไม่มีการแบ่งแยกกีดกันในกรให้บริการ ประชาชนจะได้รับการปฏิบัติในฐานะที่เป็นปัจเจกบุคคลที่ใช้มาตรฐานการให้บริการเดียวกัน

2. การให้บริการที่ตรงเวลา (Timely service) หมายถึง ในการบริการจะต้องมองว่าการให้บริการสาธารณะจะต้องตรงเวลา ผลการปฏิบัติงานของหน่วยงานภาครัฐจะถือว่าไม่มีประสิทธิผลถ้าไม่มีการให้บริการที่ตรงเวลา ซึ่งจะสร้างความไม่พึงพอใจให้แก่ประชาชน

3. การให้บริการอย่างเพียงพอ (Ample service) หมายถึง การให้บริการสาธารณะจะต้องมีลักษณะจำนวนการให้บริการและสถานที่ให้บริการอย่างเหมาะสม มิลเลทท์ เห็นว่าความเสมอภาคหรือการตรงเวลาจะไม่มี ความหมาย ถ้ามีจำนวนการให้บริการที่ไม่เพียงพอ และสถานที่ให้บริการสร้างความไม่ยุติธรรมให้เกิดขึ้นแก่ผู้มารับบริการ

4. การให้บริการอย่างต่อเนื่อง (Continuous service) หมายถึง การให้บริการสาธารณะที่เป็นไปอย่างสม่ำเสมอ โดยยึดประโยชน์ของสาธารณะเป็นหลัก ไม่ใช่ความพึงพอใจของหน่วยงานที่ให้บริการว่าจะให้หรือหยุดบริการเมื่อใดก็ได้

5. การให้บริการอย่างก้าวหน้า (Progressive service) หมายถึง การให้บริการสาธารณะที่มีการปรับปรุงคุณภาพและผลการปฏิบัติงาน อีกนัยหนึ่ง คือ การเพิ่มประสิทธิภาพหรือความสามารถที่จะทำหน้าที่ได้มากขึ้น โดยใช้ทรัพยากรเท่าเดิม

วรเจตน์ ภาคีรัตน์ (2546) กล่าวว่า บริการสาธารณะเป็นกิจกรรมที่เกี่ยวข้องกับประโยชน์สาธารณะ (หรือที่ต้องจัดทำขึ้นเพื่อสนองความต้องการของประชาชนโดยส่วนรวม) ที่ดำเนินการจัดทำขึ้นโดยบุคคลในกฎหมายมหาชน หรือโดยเอกชนซึ่งฝ่ายปกครองต้องใช้อำนาจกำกับดูแลบางประการและอยู่ภายใต้ระบบพิเศษ หลักเกณฑ์พื้นฐานของบริการสาธารณะประกอบไปด้วย

1. เป็นกิจการที่ต้องมีความต่อเนื่อง สม่ำเสมอ
2. มีการปรับปรุงเปลี่ยนแปลงได้ตามความต้องการของประชาชน
3. เป็นกิจการที่ให้แก่คนทั่วไปโดยเสมอภาค และไม่เลือกปฏิบัติ

ซูวงส์ ฉายะบุตร (2548, หน้า 11-14) ได้เสนอหลักการให้บริการแบบครบวงจรหรือการพัฒนาให้บริการในเชิงรุก เรียกว่าหลัก Package Service ซึ่งมีเป้าหมายดังนี้

1. การมุ่งประโยชน์ของประชาชนผู้รับบริการทั้งผู้ที่มาติดต่อขอรับบริการ และผู้ที่อยู่ในข่ายที่ควรจะได้รับบริการเป็นสำคัญ โดยผู้ให้บริการต้องตระหนักว่าการให้บริการเป็นภาระหน้าที่ ที่ต้อง

ดำเนินการอย่างต่อเนื่อง ครอบคลุมทั่วถึง อยู่ภายใต้ข้อกำหนดระเบียบ วิธีปฏิบัติและการได้รับสิทธิประโยชน์ของผู้รับบริการ รวมถึงผู้ให้บริการจะต้องมองผู้มารับบริการว่ามีฐานะศักดิ์ศรีที่เท่าเทียมตน

2. ความรวดเร็วในการให้บริการ โดยการพัฒนาข้าราชการให้มีทัศนคติ มีความรู้ความสามารถ เพื่อให้เกิดความชำนาญงาน มีความกระตือรือร้น การกระจายอำนาจ หรือการมอบหมายอำนาจให้มากขึ้นและการนำพัฒนาเทคโนโลยีต่าง ๆ ที่จะทำให้บริการได้รวดเร็วขึ้น

3. การให้บริการจะต้องเสร็จสมบูรณ์ โดยความสำเร็จสมบูรณ์ของการให้บริการ หมายถึง การเสร็จสมบูรณ์ตามสิทธิประโยชน์ที่ผู้รับบริการพึงจะได้รับ ซึ่งลักษณะที่ดีของการให้บริการที่เสร็จสมบูรณ์ก็คือ การบริการที่แล้วเสร็จในการติดต่อเพียงครั้งเดียวหรือไม่เกิน 2 ครั้ง

4. ความกระตือรือร้นในการให้บริการ

5. การให้บริการด้วยความถูกต้องและสามารถตรวจสอบได้

6. การให้บริการด้วยความสุภาพอ่อนโยน โดยเจ้าหน้าที่ผู้ให้บริการ จะต้องปฏิบัติต่อประชาชนผู้มาติดต่อขอรับบริการด้วยความอ่อนน้อม ซึ่งจะทำให้ผู้มารับบริการมีทัศนคติที่ดีต่อข้าราชการและการติดต่อกับทางราชการ

7. การให้บริการด้วยความเสมอภาค ซึ่งข้าราชการมีหน้าที่ให้บริการแก่ประชาชน จะต้องให้บริการอย่างเสมอภาคและเท่าเทียมกันทุกคน

กล่าวโดยสรุปได้ว่า หลักการให้บริการสาธารณะให้สามารถตอบสนองความต้องการของประชาชนผู้ใช้บริการเพื่อให้เกิดความพึงพอใจสูงสุดเป็นหัวใจสำคัญของการบริหารงานของรัฐ โดยการให้บริการนั้นควรมีการบริหารจัดการอย่างเป็นระบบให้เกิดความสอดคล้องครบวงจรในการบริการที่มีความครบถ้วนสมบูรณ์ สะดวกรวดเร็ว มุ่งที่จะให้บริการในเชิงส่งเสริม สร้างสรรค์ทัศนคติและความสัมพันธ์ที่ดีระหว่างผู้ให้บริการและผู้รับบริการ จะต้องเป็นบริการที่มีความถูกต้องชอบธรรม มีความเสมอภาคและเท่าเทียมทุกคน

ข้อมูลทั่วไปขององค์การบริหารส่วนตำบลหนองหมากฝ้าย

สภาพทั่วไป

ลักษณะที่ตั้งและประวัติความเป็นมาของตำบล

ชื่อองค์การบริหารส่วนตำบลหนองหมากฝ้าย อำเภอวัฒนานคร จังหวัดสระแก้ว ตั้งอยู่ที่บ้านหนองหมากฝ้าย บ้านเลขที่ 352 หมู่ที่ 5 ตำบลหนองหมากฝ้าย อำเภอวัฒนานคร จังหวัดสระแก้ว ห่างจากอำเภอวัฒนานคร 26 กิโลเมตร ได้ยกฐานะจากสภาตำบลหนองหมากฝ้าย เมื่อวันที่ 23 กุมภาพันธ์ พ.ศ. 2540ตามประกาศกระทรวงมหาดไทย

ชาวตำบลหนองหมากฝ้าย เดิมอพยพมาจากกรุงเวียงจันทน์มาตั้งถิ่นฐานอยู่ที่ทุ่งสาหร่าย (ปัจจุบันอยู่ในเขตตำบลช่องกุ่ม) ต่อมาย้ายมาอยู่ที่หนองครก (อยู่ห่างออกไปทางทิศตะวันตกประมาณ 2 กิโลเมตร)และได้เกิดโรคคอหอยคุดโรค จึงต้องย้ายมาอยู่ที่ หนองหมากฝ้ายปัจจุบันเมื่อประมาณ 120 ปี ซึ่งขณะที่อยู่ได้ปลูกต้นฝ้ายบริเวณจอมปลวกใหญ่ใกล้หนองน้ำ ต้นฝ้ายเจริญเติบโตสมบูรณ์ ออกดอกฝ้ายเป็นสีขาวสะพรั่งเต็มไปหมด จึงเรียกบริเวณที่ปลูกต้นฝ้ายว่า หนองหมากฝ้าย

วิสัยทัศน์การพัฒนาองค์การบริหารส่วนตำบล

วิสัยทัศน์ (VISION) หมายถึงสภาพการณ์ในอนาคตซึ่งเป็นจุดหมายของท้องถิ่นที่ต้องการให้เกิดขึ้นในอนาคตข้างหน้า เพราะเราเชื่อว่าหากสภาพการณ์ดังกล่าวเกิดขึ้น แล้วจะส่งผลให้เกิดคุณค่าหรือค่านิยมบางประการที่เรายึดถือ เช่น คุณภาพชีวิตของประชาชน การเติบโตทางเศรษฐกิจ และการกระจายรายได้ที่เท่าเทียมกัน เป็นต้น กล่าวอีกนัยหนึ่งวิสัยทัศน์เป็นผลรวมของการสรุปทบทเรียนจากอดีต (พิจารณาว่าองค์กรมีข้อเด่นข้อด้อยอะไรบ้าง) พิจารณาปัจจุบัน(พิจารณาว่าปัจจุบันองค์กรเป็นแบบใดคือมีบทบาทหน้าที่ในระดับใด) และมุ่งหวังถึงอนาคตข้างหน้า **"สรุปการกำหนดวิสัยทัศน์คือการตอบคำถามว่าท้องถิ่นต้องการอะไรในอนาคต"** จากสภาพทั่วไปและข้อมูลพื้นฐานสำคัญของท้องถิ่น และสภาพปัญหาของท้องถิ่นตลอดจนผลการวิเคราะห์ศักยภาพจากผลการวิเคราะห์ศักยภาพ และการประเมินสถานการณ์การพัฒนาท้องถิ่นในปัจจุบันและโอกาสการพัฒนา ในอนาคตของท้องถิ่นโดยการวิเคราะห์ด้วยเทคนิคต่างๆ แล้ว จึงได้กำหนดวิสัยทัศน์ขององค์การบริหารส่วนตำบล ไว้ดังนี้

"สร้างสังคมประชาธิปไตย

ใส่ใจคุณภาพชีวิต รักษาสິงแวดล้อม

มุ่งสู่ชุมชนสุขภาวะตามแนวทางเศรษฐกิจพอเพียง"

พันธกิจ

1. จัดให้มีและบำรุงรักษาทางบกและทางน้ำ
2. บำรุงและส่งเสริมการประกอบอาชีพของประชาชน
3. ส่งเสริมการศึกษา
4. กำจัดมูลฝอย สิ่งปฏิกูลและน้ำเสีย

อาณาเขตติดต่อกับพื้นที่ใกล้เคียง คือ

ตำบลหนองหมากฝ้าย ตั้งอยู่ในเขตอำเภอวัฒนานคร จังหวัดสระแก้ว โดยมีพื้นที่อยู่ห่างจากที่ว่าการอำเภอวัฒนานคร ประมาณ 26 กิโลเมตร และมีอาณาเขตพื้นที่ติดต่อกับพื้นที่อื่น ดังนี้

- ทิศเหนือ ติดต่อกับ อำเภอครบุรี จังหวัดนครราชสีมาและอำเภอละหานทราย
- ทิศใต้ ติดต่อกับ ตำบลหนองน้ำใส อำเภอวัฒนานครจังหวัดสระแก้ว
- ทิศตะวันตก ติดต่อกับ ตำบลหนองตะเคียนบอน อำเภอวัฒนานคร จังหวัด

สระแก้ว

- ทิศตะวันออก ติดต่อกับ ตำบลช่องกุ่ม อำเภอวัฒนานคร จังหวัดสระแก้ว

เนื้อที่

ตำบลหนองหมากฝ้าย มีเนื้อที่ทั้งหมดประมาณ 289.12 ตารางกิโลเมตร หรือคิดเป็นพื้นที่จำนวน 180,700 ไร่

ภูมิประเทศ

ภูมิประเทศของตำบลหนองหมากฝ้าย ตอนเหนือเป็นทิวเขา เป็นเทือกเขาสลับซับซ้อน อุดมด้วยป่าไม้มีค่าเป็นแหล่งต้นน้ำลำธารพื้นที่ลาดเอียงมีลักษณะเป็นสันเป็นน้ำพื้นที่ตอนกลางส่วนล่างเป็นไร่นาและป่าโปร่ง ลักษณะดินเป็นดินร่วนปนทรายทำให้ไม่สามารถเก็บน้ำได้นาน

เขตการปกครอง / จำนวนหมู่บ้าน

- จำนวนหมู่บ้านในเขตองค์การบริหารส่วนตำบล 8 หมู่ ได้แก่หมู่ที่
- หมู่ที่ 1 บ้านคลองคันโท นายทองคำ สว่างศิริ ตำแหน่งผู้ใหญ่บ้าน
 - หมู่ที่ 2 บ้านโคกสว่าง นางลำดวน ทององค์ ตำแหน่งผู้ใหญ่บ้าน
 - หมู่ที่ 3 บ้านใหม่ศรีจำปาทอง นายพิเชษฐ์ ศรีคุณ ตำแหน่งผู้ใหญ่บ้าน
 - หมู่ที่ 4 บ้านท่าช้าง นายสมศักดิ์ ทองชิต ตำแหน่งผู้ใหญ่บ้าน
 - หมู่ที่ 5 บ้านหนองหมากฝ้าย นายประหยัด ถาวรยิ่ง ตำแหน่งกำนัน
 - หมู่ที่ 6 บ้านหนองหมากฝ้าย นายสุรเดช สมัยกุล ตำแหน่งผู้ใหญ่บ้าน
 - หมู่ที่ 7 บ้านหนองไทย นายชูศักดิ์ ผลจันทา ตำแหน่งผู้ใหญ่บ้าน
 - หมู่ที่ 8 บ้านภักดีแผ่นดิน นางสาวสุพรรณิ คนชื้อ ตำแหน่งผู้ใหญ่บ้าน

การปกครองท้องถิ่น

ตำบลหนองหมากฝ้ายมีการปกครองในรูปแบบการปกครองท้องถิ่น คือองค์การบริหารส่วนตำบลหนองหมากฝ้าย มีสมาชิกสภาองค์การบริหารส่วนตำบล จำนวน 16 คน

ลำดับ	ชื่อหมู่บ้าน	จำนวนครัวเรือน	ชาย	หญิง	รวม
1	บ้านคลองคันโท	283	449	479	928
2	บ้านโคกสว่าง	74	134	127	261
3	บ้านใหม่ศรีจำปาทอง	190	311	306	617
4	บ้านท่าช้าง	356	655	633	1,288
5	บ้านหนองหมากฝ้าย	391	502	522	1,024
6	บ้านหนองหมากฝ้าย	218	366	354	720
7	บ้านหนองไทย	118	177	188	365
8	บ้านภักดีแผ่นดิน	245	477	446	923
รวม		1,875	3,071	3,055	6,126

ที่มา: ข้อมูลเดือน พ.ค.2563 (สำนักงานการทะเบียน กรมการปกครอง อำเภอพัฒนานคร จังหวัดสระแก้ว)

ลักษณะโครงสร้างพื้นฐานขององค์การบริหารส่วนตำบลหนองหมากฝ้าย

การคมนาคม การจราจร

การคมนาคมติดต่อระหว่างอำเภอวัฒนานคร ใช้เส้นทางคมนาคมถนนสายชนบทแซร์

ออ – วัฒนานคร ระยะทาง 26 กิโลเมตร

- ถนนลาดยางทางหลวง สายคลองน้ำเขียว ⇒ แซร์ออ
- ถนนลาดยางของ รพช. สายชันบกแก้ว ⇒ ห้วยชัน
- ถนนลาดยางของ รพช. สายหนองหมากฝ้าย ⇒ หนองหมากฝ้าย

การประปา

ประปาหมู่บ้าน หมู่ที่ 1 – 8 ตำบลหนองหมากฝ้าย อำเภอวัฒนานคร จังหวัดสระแก้ว

การโทรคมนาคม

ที่ทำการไปรษณีย์	1	แห่ง
ตู้โทรศัพท์สาธารณะ	10	แห่ง

การไฟฟ้า

การใช้ไฟฟ้ามีใช้ทุกหมู่บ้านภายในตำบลหนองหมากฝ้าย

แหล่งน้ำธรรมชาติ

- ลำน้ำ, ลำห้วย	15	สาย
1. คลองมะเฟือง	อยู่ในเขตหมู่ที่ 5	บ้านหนองหมากฝ้าย
2. คลองอีสม	อยู่ในเขตหมู่ที่ 2	บ้านโคกสว่าง
3. คลองพระปรัง	อยู่ในเขตหมู่ที่ 4	บ้านท่าช้างและหมู่ที่ 5 บ้านหนองหมากฝ้าย และหมู่ที่ 3 บ้านใหม่ศรีจำปาทอง
4. คลองเกลือ	อยู่ในเขตหมู่ที่ 8	บ้านภักดีแผ่นดินและหมู่ที่ 5 บ้านหนองหมากฝ้าย
5. คลองคันโท	อยู่ในเขตหมู่ที่ 1	บ้านคลองคันโท
6. คลองตะลุง	อยู่ในเขตหมู่ที่ 1	บ้านคลองคันโท
7. คลองเตย	อยู่ในเขตหมู่ที่ 5	บ้านหนองหมากฝ้าย
8. คลองไก่อีไฟ	อยู่ในเขตหมู่ที่ 2	บ้านโคกสว่าง
9. ลำห้วยคอง	อยู่ในเขตหมู่ที่ 5	บ้านหนองหมากฝ้าย
10. ห้วยเตย	อยู่ในเขตหมู่ที่ 5	บ้านหนองหมากฝ้าย
11. ห้วยทราย	อยู่ในเขตหมู่ที่ 4	บ้านท่าช้าง
12. ห้วยยาง	อยู่ในเขตหมู่ที่ 4	บ้านท่าช้าง
13. ห้วยดง	อยู่ในเขตหมู่ที่ 5	บ้านหนองหมากฝ้าย
14. ห้วยมะพูด	อยู่ในเขตหมู่ที่ 8	บ้านภักดีแผ่นดิน
15. ห้วยเกลือ	อยู่ในเขตหมู่ที่ 8	บ้านภักดีแผ่นดิน

โครงสร้างองค์การบริหารส่วนตำบลหนองหมากฝ้าย

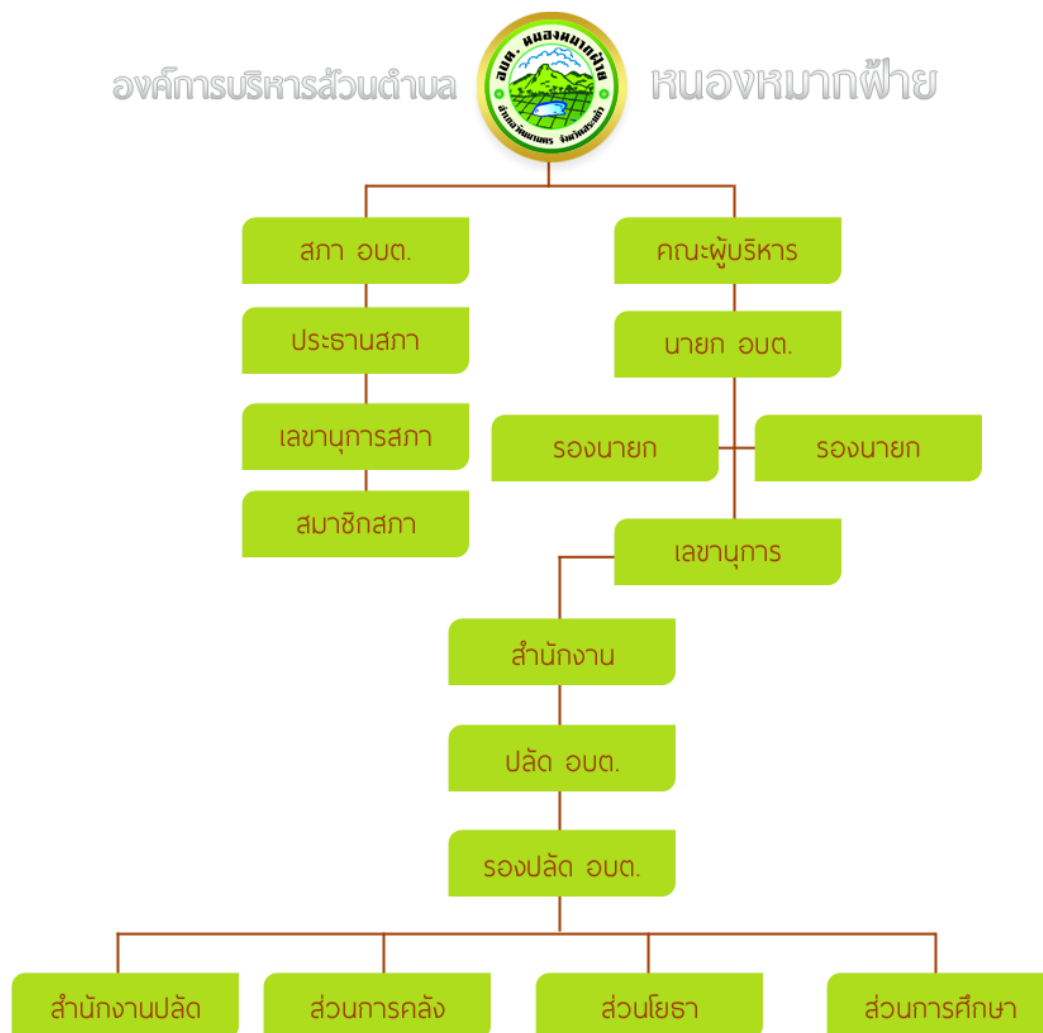

งานวิจัยที่เกี่ยวข้อง

คณะวิทยาศาสตร์และสังคมศาสตร์ มหาวิทยาลัยบูรพา (2560) ได้ทำการสำรวจความพึงพอใจของประชาชนผู้รับบริการจากองค์การบริหารส่วนตำบลท่าตูม อำเภอศรีมหาโพธิ จังหวัดปราจีนบุรี มีวัตถุประสงค์เพื่อสำรวจความพึงพอใจของประชาชนผู้รับบริการและเพื่อศึกษาปัญหาและข้อเสนอแนะในการให้บริการประชาชนขององค์การบริหารส่วนตำบลท่าตูม ผลการสำรวจ พบว่า ความพึงพอใจต่อการให้บริการในภาพรวมของภารกิจทั้ง 4 ด้าน อยู่ในระดับมากที่สุด คิดเป็นค่าเฉลี่ยร้อยละ 90.40 โดยภารกิจที่ผู้รับบริการมีความพึงพอใจมากที่สุด คือ ภารกิจด้านการป้องกันและบรรเทาสาธารณภัย คิดเป็นค่าเฉลี่ยร้อยละ 92.60 รองลงมาคือด้านรายได้หรือภาษี คิดเป็นค่าเฉลี่ยร้อยละ 91.40 ภารกิจด้าน

ทะเบียนพาณิชย์คิดเป็นค่าเฉลี่ยร้อยละ 89.40 และด้าน พรบ.ควบคุมอาคาร ผู้รับบริการมีความพึงพอใจมาเป็นลำดับสุดท้าย คิดเป็นค่าเฉลี่ยร้อยละ 88.00 ซึ่งผลการสำรวจดังกล่าว เมื่อเปรียบเทียบกับเกณฑ์การประเมินประสิทธิภาพและประสิทธิผลการปฏิบัติราชการเพื่อกำหนดประโยชน์ตอบแทนอื่นเป็นกรณีพิเศษของสำนักงานคณะกรรมการกลางพนักงานองค์การบริหารส่วนจังหวัด คณะกรรมการกลางพนักงานเทศบาลและคณะกรรมการกลางข้าราชการส่วนตำบล ในส่วนของตัวชี้วัดในการประเมินคุณภาพการให้บริการ โดยพิจารณาจากผลการสำรวจความพึงพอใจของผู้รับบริการจากองค์กรปกครองส่วนท้องถิ่น พบว่า คุณภาพการให้บริการขององค์การบริหารส่วนตำบลท่าตูม ใน 4 ภารกิจ เมื่อพิจารณาจากผลการสำรวจความพึงพอใจของผู้รับบริการที่มีค่าระดับความพึงพอใจไม่เกินร้อยละ 95 ซึ่งจะได้คะแนน 9 คะแนนเต็ม

คณะวิทยาศาสตร์และสังคมศาสตร์ มหาวิทยาลัยบูรพา (2560) ได้ทำการสำรวจความพึงพอใจของประชาชนผู้รับบริการจากองค์การบริหารส่วนตำบลหนองน้ำใส อำเภอวัฒนานคร จังหวัดสระแก้ว ในงานวิจัยนี้มีวัตถุประสงค์เพื่อศึกษาความพึงพอใจของประชาชนที่มีต่อการให้บริการขององค์การบริหารส่วนตำบลทับพริก รวมทั้งศึกษาปัญหา อุปสรรค และข้อเสนอแนะของประชาชนที่มีต่อการให้บริการในภารกิจ 6 ด้าน ได้แก่ 1) ภารกิจงานสวัสดิการสังคม (การจ่ายเบี้ยยังชีพผู้พิการ) 2) ภารกิจงานป้องกันและบรรเทาสาธารณภัย 3) ภารกิจงานให้บริการข้อมูลข่าวสาร 4) ภารกิจงานจัดเก็บภาษี 5) ภารกิจงานโครงสร้างพื้นฐาน (ไฟฟ้า ประปา ถนน) และ 6) ภารกิจงานการดำเนินงานของศูนย์พัฒนาเด็กเล็ก ผลการวิจัยพบว่า ความพึงพอใจต่อการให้บริการในภาพรวมของภารกิจทั้ง 6 ด้าน อยู่ในระดับมากที่สุด คิดเป็นค่าเฉลี่ยร้อยละ 91.40 โดยภารกิจที่ผู้รับบริการมีความพึงพอใจมากที่สุด คือ ด้านงานการดำเนินงานของศูนย์พัฒนาเด็กเล็ก คิดเป็นค่าเฉลี่ยร้อยละ 92.80 รองลงไปเป็นด้านงานสวัสดิการสังคม (การจ่ายเบี้ยยังชีพผู้พิการ) คิดเป็นค่าเฉลี่ยร้อยละ 92.20 ด้านงานให้บริการข้อมูลข่าวสาร คิดเป็นค่าเฉลี่ยร้อยละ 91.60 ด้านงานโครงสร้างพื้นฐาน (ไฟฟ้า ประปา ถนน) คิดเป็นค่าเฉลี่ยร้อยละ 91.40 ด้านงานป้องกันและบรรเทาสาธารณภัย คิดเป็นค่าเฉลี่ยร้อยละ 90.40 และด้านการจัดเก็บภาษี ผู้รับบริการมีความพึงพอใจมาเป็นลำดับสุดท้าย คิดเป็นค่าเฉลี่ยร้อยละ 89.60

คณะวิทยาศาสตร์และสังคมศาสตร์ มหาวิทยาลัยบูรพา (2560) ได้ทำการสำรวจความพึงพอใจของประชาชนผู้รับบริการจากองค์การบริหารส่วนตำบลทัพเสด็จ อำเภอตาพระยา จังหวัดสระแก้ว มีวัตถุประสงค์เพื่อสำรวจความพึงพอใจของประชาชนผู้รับบริการและเพื่อศึกษาปัญหาและข้อเสนอแนะในการให้บริการประชาชนขององค์การบริหารส่วนตำบลทัพเสด็จ โดยทำการสำรวจความพึงพอใจใน 4 ภารกิจ ของการให้บริการ ประกอบด้วย 1) งานด้านรายได้หรือภาษี 2) งานด้านทะเบียนพาณิชย์ 3) งานด้าน พรบ.ควบคุมอาคาร และ 4) งานด้านการป้องกันและบรรเทาสาธารณภัย ในการเก็บข้อมูลจากกลุ่มตัวอย่างที่กำหนดขนาดด้วยการคำนวณโดยใช้สูตรของ Yamane ได้ขนาดตัวอย่างจำนวน 400 คน ทำการสุ่มตัวอย่างแบบโควตา (Quota Sampling) และแบบบังเอิญ (Accidental Sampling) วิเคราะห์ข้อมูลโดยใช้ค่าความถี่ ค่าร้อยละ ค่าเฉลี่ย ค่าส่วนเบี่ยงเบนมาตรฐาน และค่าเฉลี่ยร้อยละ ผลการวิจัยพบว่า ความพึงพอใจต่อการให้บริการในภาพรวมของภารกิจทั้ง 4 ด้าน อยู่ในระดับมากที่สุด คิดเป็นค่าเฉลี่ยร้อยละ 82.40 โดยภารกิจที่ผู้รับบริการมีความพึงพอใจมากที่สุด คือ ด้านการจัดเก็บภาษี คิดเป็นค่าเฉลี่ยร้อยละ 87.00 รองลงไปเป็นภารกิจด้านการรักษาความสะอาดในที่สาธารณะ คิดเป็นค่าเฉลี่ยร้อยละ 84.60 ภารกิจด้านป้องกันบรรเทาสาธารณภัย คิดเป็นค่าเฉลี่ยร้อยละ 82.00 ภารกิจด้านการศึกษา คิด

เป็นค่าเฉลี่ยร้อยละ 80.80 ภารกิจด้านด้านสวัสดิการสังคม คิดเป็นค่าเฉลี่ยร้อยละ 80.60 และด้านโยธา ผู้รับบริการมีความพึงพอใจมาเป็นลำดับสุดท้าย คิดเป็นค่าเฉลี่ยร้อยละ 80.20

คณะวิทยาศาสตร์และสังคมศาสตร์ มหาวิทยาลัยบูรพา (2559) ได้ทำการสำรวจความพึงพอใจของประชาชนผู้รับบริการจากองค์การบริหารส่วนตำบลทับพริก อำเภออรัญประเทศ จังหวัดสระแก้ว ในงานวิจัยนี้มีวัตถุประสงค์เพื่อศึกษาความพึงพอใจของประชาชนที่มีต่อการให้บริการขององค์การบริหารส่วนตำบลทับพริก รวมทั้งศึกษาปัญหา อุปสรรค และข้อเสนอแนะของประชาชนที่มีต่อการให้บริการในภารกิจ 6 ด้าน ได้แก่ 1) ภารกิจด้านการรักษาความสะอาดในที่สาธารณะ 2) ภารกิจด้านการศึกษา 3) ภารกิจด้านป้องกันบรรเทาสาธารณภัย 4) ภารกิจด้านการจัดเก็บภาษี 5) ภารกิจด้านสวัสดิการสังคม และ 6) ภารกิจด้านโยธา โดยใช้แบบสอบถามประเภทมาตราส่วนประมาณค่า 5 ระดับ ในการเก็บข้อมูลจากกลุ่มตัวอย่างที่กำหนดขนาดด้วยการคำนวณโดยใช้สูตรของ Yamane ได้ขนาดตัวอย่างจำนวน 450 คน ทำการสุ่มตัวอย่างแบบโควตา (Quota Sampling) และแบบบังเอิญ (Accidental Sampling) วิเคราะห์ข้อมูลโดยใช้ค่าความถี่ ค่าร้อยละ ค่าเฉลี่ย ค่าส่วนเบี่ยงเบนมาตรฐาน และค่าเฉลี่ยร้อยละ ผลการวิจัยพบว่า ความพึงพอใจต่อการให้บริการในภาพรวมของภารกิจทั้ง 6 ด้าน อยู่ในระดับมาก มีค่าเฉลี่ยเท่ากับ 4.18 โดยภารกิจที่ผู้รับบริการมีความพึงพอใจมากที่สุด คือ ภารกิจด้านโยธา (การซ่อมแซมไฟฟ้าสาธารณะในหมู่บ้าน) มีค่าเฉลี่ยเท่ากับ 4.24 รองลงไปเป็นภารกิจด้านการศึกษา (การส่งเสริมพัฒนาการเด็กเล็กก่อนวัยเรียน) และภารกิจด้านสวัสดิการสังคม (การสงเคราะห์ผู้สูงอายุ ผู้พิการ ผู้ป่วยเอดส์ และผู้ยากไร้) มีค่าเฉลี่ยเท่ากับ 4.18 ภารกิจด้านป้องกันบรรเทาสาธารณภัย (การช่วยเหลือด้านการแพทย์ฉุกเฉิน) มีค่าเฉลี่ยเท่ากับ 4.17 ภารกิจด้านการรักษาความสะอาดในที่สาธารณะ(การจัดเก็บขยะมูลฝอยและสิ่งปฏิกูลในหมู่บ้าน) มีค่าเฉลี่ยเท่ากับ 4.15 และด้านภารกิจด้านการจัดเก็บภาษี (การบริการรับชำระภาษีทั้งในและนอกสถานที่) พึงพอใจมาเป็นลำดับสุดท้าย มีค่าเฉลี่ยเท่ากับ 4.14

คณะวิทยาศาสตร์และสังคมศาสตร์ มหาวิทยาลัยบูรพา (2559) ได้ทำการสำรวจความพึงพอใจของประชาชนผู้รับบริการจากองค์การบริหารส่วนตำบลท่าเกวียน โดยมีวัตถุประสงค์เพื่อสำรวจความพึงพอใจของประชาชนผู้รับบริการและเพื่อศึกษาปัญหาและข้อเสนอแนะในการให้บริการประชาชนขององค์การบริหารส่วนตำบลท่าเกวียน โดยทำการสำรวจความพึงพอใจใน 6 ภารกิจ ดังนี้ 1) ภารกิจด้านการรักษาความสะอาดในที่สาธารณะ (การจัดเก็บขยะมูลฝอยและสิ่งปฏิกูลในหมู่บ้าน) 2) ภารกิจด้านการศึกษา (การส่งเสริมพัฒนาการเด็กเล็กก่อนวัยเรียน) 3) ภารกิจด้านป้องกันบรรเทาสาธารณภัย (การช่วยเหลือด้านการแพทย์ฉุกเฉิน) 4) ภารกิจด้านการจัดเก็บภาษี (การบริการรับชำระภาษีทั้งในและนอกสถานที่) 5) ภารกิจด้านสวัสดิการสังคม (การสงเคราะห์ผู้สูงอายุ ผู้พิการ ผู้ป่วยเอดส์และผู้ยากไร้) และ 6) ภารกิจด้านโยธา (การซ่อมแซมไฟฟ้าสาธารณะในหมู่บ้าน) โดยทำการศึกษาจากกลุ่มตัวอย่างประชาชนที่มารับบริการจากองค์การบริหารส่วนตำบล ท่าเกวียน ทั้ง 6 ด้าน ภารกิจละ 70 คน รวม 420 คน เก็บรวบรวมข้อมูลโดยใช้แบบสอบถาม วิเคราะห์ข้อมูลด้วยการแจกแจงค่าความถี่ ค่าร้อยละ ค่าเฉลี่ย และ ส่วนเบี่ยงเบนมาตรฐาน โดยสรุปผลการศึกษา ดังนี้ ความพึงพอใจต่อการให้บริการในภาพรวมของภารกิจทั้ง 6 ด้าน อยู่ในระดับมาก คิดเป็นค่าเฉลี่ยร้อยละ 82.40 โดยภารกิจที่ผู้รับบริการมีความพึงพอใจมากที่สุด คือ ด้านการจัดเก็บภาษี คิดเป็นค่าเฉลี่ยร้อยละ 87.00 รองลงไปเป็นภารกิจด้านการรักษาความสะอาดในที่สาธารณะ คิดเป็นค่าเฉลี่ยร้อยละ 84.60 ภารกิจด้านป้องกันบรรเทาสาธารณภัย คิดเป็นค่าเฉลี่ยร้อยละ 82.00 ภารกิจด้านการศึกษา คิดเป็นค่าเฉลี่ยร้อยละ 80.80 ภารกิจด้านด้านสวัสดิการสังคม คิดเป็น

ค่าเฉลี่ยร้อยละ 80.60 และด้านโยธา ผู้รับบริการมีความพึงพอใจมาเป็นลำดับสุดท้าย คิดเป็นค่าเฉลี่ยร้อยละ 80.20

คณะวิทยาศาสตร์และสังคมศาสตร์ มหาวิทยาลัยบูรพา (2557) ได้ทำการสำรวจความพึงพอใจของประชาชนผู้รับบริการจากองค์การบริหารส่วนตำบลหนองบอน โดยทำการสำรวจความพึงพอใจใน 7 ภารกิจ คือ 1) ภารกิจด้านโยธา 2) ภารกิจด้านสิ่งแวดล้อมและสุขภาพ 3) ภารกิจด้านการรักษาความสะอาดและสวนสาธารณะ 4) ภารกิจด้านการศึกษา 5) ภารกิจด้านรายได้หรือภาษี 6) ภารกิจด้านพัฒนาชุมชนและสวัสดิการสังคม และ 7) ภารกิจด้านสาธารณสุข ใน 4 ประเด็น ประกอบด้วย ด้านกระบวนการขั้นตอนการให้บริการ ด้านเจ้าหน้าที่ผู้ให้บริการ ด้านสิ่งอำนวยความสะดวก และด้านช่องทางการให้บริการ โดยทำการศึกษาจากกลุ่มตัวอย่างประชาชนที่มารับบริการจากองค์การบริหารส่วนตำบลเขาสามสิบในทั้ง 7 ภารกิจ โดยในภารกิจการมีส่วนร่วมของประชาชน ภารกิจด้านโยธา ภารกิจด้านสิ่งแวดล้อมและสุขภาพ ภารกิจด้านการรักษาความสะอาดและสวนสาธารณะ ภารกิจด้านการศึกษา ภารกิจด้านรายได้หรือภาษี ภารกิจด้านพัฒนาชุมชนและสวัสดิการสังคม และ ภารกิจด้านสาธารณสุข จำนวนภารกิจละ 55 และ 54 คนผลการศึกษาพบว่า ภารกิจการมีส่วนร่วมของประชาชน มีความพึงพอใจ ต่อการให้บริการในภาพรวมของภารกิจทั้ง 7 ด้าน อยู่ในระดับมาก โดยคิดเป็นค่าเฉลี่ยร้อยละ 87.00 โดยภารกิจที่ผู้รับบริการมีความพึงพอใจมากที่สุด คือ ภารกิจด้านสิ่งแวดล้อมและสุขภาพ คิดเป็นค่าเฉลี่ยร้อยละ 90.20 รองลงไปเป็น ภารกิจด้านรายได้หรือภาษี คิดเป็นค่าเฉลี่ยร้อยละ 89.15 ภารกิจด้านโยธา คิดเป็นค่าเฉลี่ยร้อยละ 88.30 ภารกิจด้านพัฒนาชุมชนและสวัสดิการสังคม คิดเป็นค่าเฉลี่ยร้อยละ 86.97 ภารกิจด้านการรักษาความสะอาดและสวนสาธารณะ คิดเป็นค่าเฉลี่ยร้อยละ 86.40 ภารกิจด้านสาธารณสุข คิดเป็นค่าเฉลี่ยร้อยละ 84.26 และภารกิจด้านการศึกษา ผู้รับบริการมีความพึงพอใจมาเป็นลำดับสุดท้าย คิดเป็นค่าเฉลี่ยร้อยละ 83.75

สุกัญญา มีแก้ว (2555) ได้ทำการวิจัยเรื่อง ความพึงพอใจของประชาชนในการใช้บริการขององค์การบริหารส่วนตำบลเขตอำเภอท่าชนะ จังหวัดสุราษฎร์ธานี ผลการวิจัยพบว่า ประชาชนที่ใช้บริการส่วนใหญ่เป็นเพศชาย อายุระหว่าง 20 - 30 ปี สมรสแล้ว ระดับการศึกษามัธยมศึกษา อาชีพเกษตรกร รายได้เฉลี่ยต่ำกว่า 10,000 บาท จำนวนสมาชิกในครอบครัว 3 คน ใช้บริการด้านสำนักงานสาธารณสุข และตำบลที่ใช้บริการคือ ตำบลประสงค์ ความพึงพอใจของประชาชนในการใช้บริการขององค์การบริหารส่วนตำบลเขตอำเภอท่าชนะ จังหวัดสุราษฎร์ธานี โดยภาพรวมและรายด้านความพึงพอใจในการใช้บริการ อยู่ในระดับปานกลาง โดยเรียงลำดับจากมากไปหาน้อย ดังนี้ ด้านสิ่งอำนวยความสะดวก ด้านอาคาร/สถานที่ ด้านพนักงานผู้ให้บริการ ด้านขั้นตอนการให้บริการ และด้านกระบวนการให้บริการ ตามลำดับ ผลการทดสอบสมมติฐานการวิจัย พบว่า ปัจจัยส่วนบุคคล ด้านอายุ อาชีพ จำนวนสมาชิกในครอบครัว และประเภทการใช้บริการ ต่างกันทำให้ความพึงพอใจของประชาชนในการใช้บริการ แตกต่างกันอย่างมีนัยสำคัญทางสถิติที่ระดับ 0.05

มหาวิทยาลัยราชภัฏสวนดุสิต ศูนย์ลำปาง (2553) ได้ทำการสำรวจความพึงพอใจของผู้รับบริการของเทศบาลตำบลล้อมแรด ปีงบประมาณ 2553 ผลการสำรวจพบว่าภาพรวมของความพึงพอใจของผู้ใช้บริการต่อการให้บริการต่าง ๆ โดยส่วนใหญ่อยู่ในระดับมาก การให้บริการที่สร้างความพึงพอใจให้กับผู้รับบริการในอันดับที่ 1 คือ งานด้านสังคมสงเคราะห์และการพัฒนาคุณภาพชีวิตเด็ก สตรี คนชรา และผู้ด้อยโอกาส รองลงมาคือ งานบริการให้ยืมวัสดุ ครุภัณฑ์ แก่ส่วนราชการและบุคคลทั่วไป

และน้อยที่สุด คือ งานบริการศูนย์พัฒนาเด็กเล็ก ถ้าวิเคราะห์ในรายละเอียดด้านการให้บริการทั้ง 3 ด้าน ในภาพรวมพบว่า การให้บริการของหน่วยงานที่ได้คะแนนสูงสุด คือ ด้านสิ่งอำนวยความสะดวก งานบริการให้ยืมวัสดุ ครุภัณฑ์ แก่ส่วนราชการ และบุคคลทั่วไป ส่วนบริการที่ได้คะแนนน้อยสุด คือ ด้านสิ่งอำนวยความสะดวก ในงานบริการศูนย์พัฒนาเด็กเล็ก

คณะทำงานตรวจประเมินการรับรองการปฏิบัติราชการขององค์กรปกครองส่วนท้องถิ่นจังหวัดขอนแก่น (2553) ได้ทำการการประเมินความพึงพอใจของผู้รับบริการต่อการให้บริการขององค์การบริหารส่วนตำบลโนนธาตุ อำเภอหนองสองห้อง จังหวัดขอนแก่น ผลการประเมิน ในภาพรวม พบว่าความพึงพอใจต่อการให้บริการขององค์การบริหารส่วนตำบลโนนธาตุ อำเภอหนองสองห้อง งานบริการทั้ง 3 ด้าน ประชาชนผู้รับบริการส่วนใหญ่มีความพึงพอใจอยู่ในระดับพอใจ มีค่าเฉลี่ยเท่ากับ 4.63 คิดเป็นร้อยละ 92.60 ซึ่งเมื่อคิดตามตารางเกณฑ์คะแนนของคู่มือของจังหวัดขอนแก่น พบว่าได้คะแนน 7 คะแนน โดยแยกแต่ละงานดังนี้ 1. งานบริการศูนย์ข้อมูลข่าวสาร ประเมินความพึงพอใจของประชาชนผู้รับบริการส่วนใหญ่อยู่ในระดับพอใจ มีค่าเฉลี่ยเท่ากับ 4.48 คิดเป็นร้อยละ 89.90 2. งานบริการภาษีโรงเรือนและที่ดิน ประเมินความพึงพอใจของประชาชนผู้รับบริการส่วนใหญ่อยู่ในระดับพอใจ มีค่าเฉลี่ยเท่ากับ 4.84 คิดเป็นร้อยละ 96.80 และ 3. งานบริการอินเทอร์เน็ต ประเมินความพึงพอใจของประชาชนผู้รับบริการส่วนใหญ่อยู่ในระดับพอใจ มีค่าเฉลี่ยเท่ากับ 4.56 คิดเป็นร้อยละ 91.20

ศรุดา สมพอง (2552) ได้ทำการประเมินผลการดำเนินงานและการให้บริการขององค์การบริหารส่วนตำบลโนนธาตุ มีวัตถุประสงค์ของการศึกษา คือ (1) เพื่อประเมินผลการดำเนินงานขององค์การบริหารส่วนตำบลโนนธาตุ อำเภอหนองสองห้อง จังหวัดขอนแก่น ตามภาระและหน้าที่ในพระราชบัญญัติกำหนดแผนและขั้นตอนการกระจายอำนาจให้แก่องค์กรปกครองส่วนท้องถิ่น พ.ศ.2542 (2) เพื่อศึกษาความพึงพอใจของประชาชนต่อคุณภาพการให้บริการขององค์การบริหารส่วนตำบลโนนธาตุ อำเภอหนองสองห้อง จังหวัดขอนแก่น และ(3) เพื่อศึกษาหาแนวทางในการปรับปรุงการให้บริการและการดำเนินงานขององค์การบริหารส่วนตำบลโนนธาตุ อำเภอหนองสองห้อง จังหวัดขอนแก่น ให้ดียิ่งขึ้น ผลการศึกษา พบว่า ผลงานของ อบต. ในรอบปีที่ผ่านมา ในภาพรวมอยู่ในระดับมาก ค่าเฉลี่ย 3.64 (ร้อยละ 72.79) ส่วนเบี่ยงเบนมาตรฐาน 0.96 และเมื่อพิจารณาเป็นรายด้าน พบว่า อันดับที่หนึ่ง คือ ด้านการส่งเสริมที่ผู้สูงอายุ รองลงมาเป็นผลงานด้านการส่งเสริมการกีฬา และน้อยที่สุดคือผลงานด้านระบบน้ำสะอาด คุณภาพการให้บริการ โดยการประเมินความพึงพอใจของประชาชนที่มาใช้บริการที่ อบต. ใน 4 ด้านหลัก คือ ด้านความรวดเร็ว ด้านความเสมอภาคและความเป็นธรรม ด้านการให้บริการของเจ้าหน้าที่ และด้านอาคารและสถานที่ให้บริการ ผลการศึกษา พบว่า ความพึงพอใจของประชาชนที่มาใช้บริการที่ อบต. ในภาพรวมอยู่ในระดับมาก ค่าเฉลี่ย 3.80 (ร้อยละ 75.98) ส่วนเบี่ยงเบนมาตรฐาน 0.90 และเมื่อพิจารณาเป็นรายด้าน พบว่า อันดับที่หนึ่ง คือ ด้านการให้บริการของเจ้าหน้าที่ รองลงมาด้านอาคารและสถานที่ให้บริการ ด้านความเสมอภาคและความเป็นธรรม และด้านความรวดเร็ว ตามลำดับ

วิทยาลัยนครราชสีมา (2552) ได้ทำการสำรวจความพึงพอใจของผู้รับบริการที่มีต่อคุณภาพการให้บริการขององค์การบริหารส่วนตำบลหนองตะไก้ ประจำปีงบประมาณ 2552 ผลการสำรวจ พบว่า กลุ่มตัวอย่างประชาชนมีความพึงพอใจต่อคุณภาพการให้บริการขององค์การบริหารส่วนตำบลหนองตะไก้ในภาพรวม อยู่ในระดับร้อยละ 85.00 โดยได้คะแนนอยู่ในระดับ 7 เมื่อพิจารณาผลการประเมินความพึงพอใจของประชาชนต่อคุณภาพการให้บริการขององค์การบริหารส่วนตำบลหนองตะไก้ ระหว่างปี พ.ศ.

2551 ถึงปี พ.ศ. 2552 จะเห็นว่าองค์การบริหารส่วนตำบลหนองตะไก้มีการพัฒนาการให้บริการเพิ่มขึ้น โดยในภาพรวมระดับความพึงพอใจเพิ่มจากร้อยละ 83.60 เป็นร้อยละ 85.00 เมื่อพิจารณา เป็นรายด้านจะเห็นว่า ด้านกระบวนการขั้นตอนการให้บริการ ระดับความพึงพอใจเพิ่มจากร้อยละ 82.00 เป็นร้อยละ 83.80 ด้านเจ้าหน้าที่ผู้ให้บริการ ระดับความพึงพอใจเพิ่มจากร้อยละ 85.20 เป็นร้อยละ 87.60 และด้าน สิ่งอำนวยความสะดวก ระดับความพึงพอใจเพิ่มจากร้อยละ 84.00 เป็นร้อยละ 84.20

จากการศึกษาแนวคิด ทฤษฎี และงานวิจัยที่เกี่ยวข้องดังกล่าวข้างต้น คณะผู้วิจัยได้ให้ คำจำกัดความของคำว่า “ความพึงพอใจ” หมายถึงการแสดงออกทางด้านความรู้สึก ความคิดเห็น ทัศนคติ ของบุคคลใดบุคคลหนึ่งต่อความต้องการที่ได้รับจากการให้บริการ ซึ่งได้แสดงถึง ความรู้สึกชอบ พอใจ หรือไม่พอใจ จากการที่ได้รับการตอบสนองความต้องการ ความคาดหวัง ของบุคคลทั้งทางด้านร่างกาย และจิตใจ ที่มีต่อการให้บริการขององค์การบริหารส่วนตำบลหนองหมากฝ้าย ซึ่งครอบคลุมด้านกระบวนการ และขั้นตอนในการให้บริการ ด้านช่องทางการให้บริการ ด้านเจ้าหน้าที่ผู้ให้บริการ และด้านสิ่งอำนวยความสะดวก

บทที่ 3

วิธีดำเนินการวิจัย

การวิจัยครั้งนี้ต้องการศึกษาความพึงพอใจของผู้รับบริการจากองค์การบริหารส่วนตำบลหนองหมากฝ้าย อำเภอพัฒนานคร จังหวัดสระแก้ว ในภารกิจ ในภารกิจ 5 ด้าน ดังนี้ งานด้านสิ่งแวดล้อม และสุขภาพ งานด้านการสนับสนุนน้ำอุปโภค-บริโภค งานด้านการซ่อมแซมไฟฟ้ารายทาง งานด้านพัฒนาชุมชนและสวัสดิการสังคม และงานด้านป้องกันและบรรเทาสาธารณภัยโดยคณะผู้วิจัยได้กำหนดวิธีดำเนินการวิจัยตามหัวข้อต่างๆ ดังนี้

1. ประชากรและกลุ่มตัวอย่าง
2. เครื่องมือที่ใช้ในการเก็บรวบรวมข้อมูล
3. การเก็บรวบรวมข้อมูลและการจัดกระทำข้อมูล
4. สถิติที่ใช้ในการวิเคราะห์ข้อมูล

ประชากรและกลุ่มตัวอย่าง

1. ประชากรในการศึกษาวิจัยครั้งนี้ได้แก่ ประชากรที่มาใช้อาศัยอยู่ในเขตองค์การบริหารส่วนตำบลหนองหมากฝ้ายปี 2563 ซึ่งจากการสำรวจของงานทะเบียนราษฎร พบว่าองค์การบริหารส่วนตำบลหนองหมากฝ้ายมีประชากรทั้งสิ้น 6,126 คน

2. กลุ่มตัวอย่าง การคำนวณขนาดของกลุ่มตัวอย่างและได้ใช้สูตรการหาขนาดของกลุ่มตัวอย่างแบบทราบจำนวนประชากรโดยกำหนดความเชื่อมั่นที่ 95% ความผิดพลาดไม่เกิน 5% ดังสูตรของ Taro Yamane (1973) ดังนี้

$$n = \frac{N}{1 + N(e)^2}$$

n = ขนาดของกลุ่มตัวอย่าง

N = จำนวนประชากร

E = 0.05 ที่ระดับความเชื่อมั่น ร้อยละ 95

ขนาดของตัวอย่างที่คำนวณได้ประมาณ 375.48 ตัวอย่าง เพื่อความสมบูรณ์ในการวิจัยผู้วิจัยจึงเพิ่มกลุ่มตัวอย่างอีก 25 คน รวมเป็นกลุ่มตัวอย่างทั้งสิ้น 400 คน ซึ่งในงานวิจัยครั้งนี้ได้กำหนดที่จะศึกษาความพึงพอใจของผู้รับบริการในภารกิจขององค์การบริหารส่วนตำบลหนองหมากฝ้ายใน 4 องค์ประกอบของการให้บริการ ได้แก่ ด้านกระบวนการขั้นตอนการให้บริการ ด้านช่องทางการให้บริการ ด้านเจ้าหน้าที่ผู้ให้บริการ และด้านสิ่งอำนวยความสะดวก จึงใช้วิธีการสุ่มตัวอย่างแบบโควตา (Quota Sampling) กำหนดจำนวนตัวอย่างที่ใช้ในการศึกษา ภารกิจละ 80 ตัวอย่างและเลือกตัวอย่างในแต่ละภารกิจแบบบังเอิญ (Accidental Sampling)

เครื่องมือที่ใช้ในการเก็บรวบรวมข้อมูล

เครื่องมือที่ใช้ในการวิจัยครั้งนี้ เป็นแบบสอบถาม (Questionnaire) แบ่งออกเป็น 6 ส่วน ได้แก่

1. ข้อมูลส่วนบุคคลของผู้ตอบแบบสอบถาม
2. ความคิดเห็นเกี่ยวกับความพึงพอใจต่อกระบวนการให้บริการ
3. ความคิดเห็นเกี่ยวกับความพึงพอใจต่อการปฏิบัติงานของเจ้าหน้าที่
4. ความคิดเห็นเกี่ยวกับความพึงพอใจต่อสิ่งอำนวยความสะดวก
5. ความคิดเห็นเกี่ยวกับความพึงพอใจต่อช่องทางการให้บริการ
6. ข้อเสนอแนะเพิ่มเติม

ส่วนที่ 1 เป็นคำถามเกี่ยวกับข้อมูลส่วนบุคคลของผู้ตอบแบบสอบถาม มีลักษณะเป็นคำถามแบบเลือกตอบ (Check list)

ส่วนที่ 2 - 5 เป็นแบบสอบถามความคิดเห็นเกี่ยวกับความพึงพอใจต่อกระบวนการให้บริการ ต่อการปฏิบัติงานของเจ้าหน้าที่ และต่อสิ่งอำนวยความสะดวก เป็นคำถามแบบมาตราส่วนประมาณค่า 5 ระดับ (Rating Scale)ตามรูปแบบของ Likert's scale

ส่วนที่ 6 เป็นคำถามปลายเปิดเพื่อให้ผู้ตอบแบบสอบถามสามารถเขียนตอบอย่างเป็นอิสระ เพื่อเสนอประเด็นของปัญหา อุปสรรค และให้ข้อเสนอแนะสำหรับองค์การบริหารส่วนตำบลหนองหมากฝ้ายในการปรับปรุง และพัฒนาการดำเนินงานต่อไป

การเก็บรวบรวมข้อมูลและการจัดกระทำข้อมูล

1. การเก็บรวบรวมข้อมูล

คณะผู้วิจัยได้ดำเนินการเก็บรวบรวมข้อมูลทุติยภูมิ จากข้อมูลเอกสาร (Documentary Data) ที่เกี่ยวข้องกับสถิติ ข้อมูลทั่วไป รวมถึงภารกิจความรับผิดชอบจากองค์การบริหารส่วนตำบลหนองหมากฝ้ายและทำการเก็บรวบรวมข้อมูลปฐมภูมิ จากความคิดเห็นของประชาชนผู้ที่มารับบริการจากองค์การบริหารส่วนตำบลหนองหมากฝ้ายโดยใช้เครื่องมือที่เป็นแบบสอบถาม

2. การจัดกระทำข้อมูล

หลังจากที่ได้รวบรวมแบบสอบถามจากกลุ่มตัวอย่าง คณะผู้วิจัยจะตรวจสอบความสมบูรณ์ในการตอบ (Editing) และนำไปวิเคราะห์เพื่อสรุปผลการวิจัยต่อไป โดยดำเนินการดังนี้

ส่วนที่ 1 แบบสอบถามข้อมูลส่วนบุคคลจะนำมาหาค่าความถี่และค่าร้อยละ

ส่วนที่ 2-5 แบบสอบถามความคิดเห็นเกี่ยวกับความพึงพอใจต่อกระบวนการให้บริการ ต่อการปฏิบัติงานของเจ้าหน้าที่ และต่อสิ่งอำนวยความสะดวก ซึ่งเป็นคำถามแบบมาตราส่วนประมาณค่า 5 ระดับ (Rating Scale)จะนำไปหาค่าร้อยละ ค่าเฉลี่ย ค่าส่วนเบี่ยงเบนมาตรฐาน รวมถึงค่าเฉลี่ยร้อยละของความพึงพอใจ โดยคณะผู้วิจัยได้กำหนดคะแนนสำหรับการตอบแบบสอบถามทั้ง 5 ระดับ ดังนี้

ระดับความพึงพอใจมากที่สุด	เท่ากับ 5 คะแนน
ระดับความพึงพอใจมาก	เท่ากับ 4 คะแนน
ระดับความพึงพอใจปานกลาง	เท่ากับ 3 คะแนน
ระดับความพึงพอใจน้อย	เท่ากับ 2 คะแนน
ระดับความพึงพอใจน้อยที่สุด	เท่ากับ 1 คะแนน

การแปลความหมายของคะแนน คณะผู้วิจัยได้กำหนดค่าเฉลี่ยอิงเกณฑ์ (Criterion Reference) โดยใช้ช่วง 5 คะแนน ดังนี้ (ศิริชัย กาญจนวาสี และคณะ, 2544, หน้า 60)

ค่าเฉลี่ยระหว่าง 4.50 - 5.00	หมายถึง มีความพึงพอใจต่อการรับบริการมากที่สุด
ค่าเฉลี่ยระหว่าง 3.50 - 4.49	หมายถึง มีความพึงพอใจต่อการรับบริการมาก
ค่าเฉลี่ยระหว่าง 2.50 - 3.49	หมายถึง มีความพึงพอใจต่อการรับบริการปานกลาง
ค่าเฉลี่ยระหว่าง 1.50 - 2.49	หมายถึง มีความพึงพอใจต่อการรับบริการน้อย
ค่าเฉลี่ยระหว่าง 1.00 - 1.49	หมายถึง มีความพึงพอใจต่อการรับบริการน้อยที่สุด

นอกจากนี้คณะผู้วิจัยได้กำหนดเกณฑ์การแปลความหมายของค่าเฉลี่ยร้อยละ ดังนี้	
มากกว่าค่าเฉลี่ยร้อยละ 90.00	หมายถึง มีความพึงพอใจต่อการรับบริการมากที่สุด
ค่าเฉลี่ยร้อยละ 70.00 - 89.99	หมายถึง มีความพึงพอใจต่อการรับบริการมาก
ค่าเฉลี่ยร้อยละ 50.00 - 69.99	หมายถึง มีความพึงพอใจต่อการรับบริการปานกลาง
ค่าเฉลี่ยร้อยละ 30.00 - 49.99	หมายถึง มีความพึงพอใจต่อการรับบริการน้อย
น้อยกว่าค่าเฉลี่ยร้อยละ 29.99	หมายถึง มีความพึงพอใจต่อการรับบริการน้อยที่สุด

สถิติที่ใช้ในการวิเคราะห์ข้อมูล

คณะผู้วิจัยใช้โปรแกรมสำเร็จรูปทางสถิติ SPSS for Windows สำหรับใช้ในการวิเคราะห์ ข้อมูล โดยจำแนกการวิเคราะห์ข้อมูล ดังนี้

1. วิเคราะห์ข้อมูลส่วนบุคคลของผู้ตอบแบบสอบถาม โดยใช้ ค่าความถี่ ค่าร้อยละ
2. วิเคราะห์ความพึงพอใจของประชาชนผู้รับบริการจากองค์การบริหารส่วนตำบลหนองหมากฝ้ายโดยใช้ค่าความถี่ ค่าร้อยละ ค่าเฉลี่ย ค่าส่วนเบี่ยงเบนมาตรฐานและค่าเฉลี่ยร้อยละ

บทที่ 4

ผลการวิเคราะห์ข้อมูล

การศึกษาคำพึงพอใจของประชาชนผู้รับบริการจากองค์การบริหารส่วนตำบลหนองหมากฝ้าย อำเภอพัฒนานคร จังหวัดสระแก้ว นำเสนอผลการวิเคราะห์ข้อมูล ดังนี้

1. ผลการศึกษากิจการด้านสิ่งแวดล้อมและสุขภาพ
2. ผลการศึกษากิจการด้านการสนับสนุนน้ำอุปโภค-บริโภค
3. ผลการศึกษากิจการด้านการซ่อมแซมไฟฟ้ารายทาง
4. ผลการศึกษากิจการด้านพัฒนาชุมชนและสวัสดิการสังคม
5. ผลการศึกษากิจการด้านป้องกันและบรรเทาสาธารณภัย
6. สรุปผลความพึงพอใจที่มีต่อภารกิจในแต่ละด้าน
7. สรุปผลความพึงพอใจในภาพรวมทั้งหมด

1. ผลการศึกษากิจการด้านสิ่งแวดล้อมและสุขภาพ

1.1 ข้อมูลส่วนบุคคลของผู้ตอบแบบสอบถาม

1.1.1 เพศ

ตารางที่ 1 จำนวนและร้อยละของผู้ตอบแบบสอบถามจำแนกตามเพศ

เพศ	จำนวน	ร้อยละ
ชาย	41	51.25
หญิง	39	48.75
รวม	80	100.00

จากตารางที่ 1 พบว่า ผู้ตอบแบบสอบถามส่วนใหญ่เป็นเพศชายมากกว่าเพศหญิง คิดเป็น ร้อยละ 51.25 และร้อยละ 48.75 ตามลำดับ

1.1.2 อายุ

ตารางที่ 2 จำนวนและร้อยละของผู้ตอบแบบสอบถามจำแนกตามอายุ

อายุ	จำนวน	ร้อยละ
น้อยกว่า 21 ปี	13	16.30
21 – 30 ปี	20	25.00
31 – 40 ปี	17	21.30
41 – 50 ปี	15	18.70
51 – 60 ปี	14	17.50
มากกว่า 60 ปี	1	1.20
รวม	80	100.00

จากตารางที่ 2 พบว่า ผู้ตอบแบบสอบถามส่วนใหญ่ มีอายุระหว่าง 21 – 30 ปี คิดเป็นร้อยละ 25.00 รองลงมา มีอายุระหว่าง 31 – 40 ปี คิดเป็นร้อยละ 21.30 อายุ 41 – 50 ปี คิดเป็นร้อยละ 18.70 อายุ 51 – 60 ปี คิดเป็นร้อยละ 17.50 อายุ น้อยกว่า 21 ปี คิดเป็นร้อยละ 16.30 และอายุมากกว่า 60 ปี คิดเป็นร้อยละ 1.20 ตามลำดับ

1.1.3 ระดับการศึกษา

ตารางที่ 3 จำนวนและร้อยละของผู้ตอบแบบสอบถามจำแนกตามระดับการศึกษาสูงสุด

ระดับการศึกษาสูงสุด	จำนวน	ร้อยละ
ประถมศึกษา	24	30.00
มัธยมศึกษาตอนต้นหรือเทียบเท่า	11	13.80
มัธยมศึกษาตอนปลาย/ ปวช.หรือเทียบเท่า	14	17.50
อนุปริญญา/ ปวส.หรือเทียบเท่า	9	11.20
ปริญญาตรี	22	27.50
รวม	80	100.00

จากตารางที่ 3 พบว่า ผู้ตอบแบบสอบถามส่วนใหญ่มีการศึกษาในระดับประถมศึกษา คิดเป็นร้อยละ 30.00 รองลงมา มีการศึกษาในระดับปริญญาตรี คิดเป็นร้อยละ 27.50 มีการศึกษาในระดับมัธยมศึกษาตอนปลาย/ ปวช.หรือเทียบเท่า คิดเป็นร้อยละ 17.50 มีการศึกษาในระดับมัธยมศึกษาตอนต้นหรือเทียบเท่า คิดเป็นร้อยละ 13.80 และมีการศึกษาในระดับอนุปริญญา/ ปวส.หรือเทียบเท่า คิดเป็นร้อยละ 11.20 ตามลำดับ

1.1.4 อาชีพ

ตารางที่ 4 จำนวนและร้อยละของผู้ตอบแบบสอบถามจำแนกตามอาชีพหลัก

อาชีพหลัก	จำนวน	ร้อยละ
รับราชการ	5	6.30
พนักงานองค์กรเอกชน	5	6.30
พนักงานรัฐวิสาหกิจ	3	3.60
ประกอบธุรกิจส่วนตัว/ค้าขาย	11	13.80
รับจ้าง	12	15.00
นักเรียน/นักศึกษา	14	17.50
เกษตรกร	30	37.50
รวม	80	100.00

จากตารางที่ 4 พบว่า ผู้ตอบแบบสอบถามส่วนใหญ่ประกอบอาชีพเกษตรกร คิดเป็นร้อยละ 37.50 รองลงมาเป็นนักเรียน/นักศึกษา คิดเป็นร้อยละ 17.50 ประกอบอาชีพรับจ้าง คิดเป็นร้อยละ 15.00 ประกอบอาชีพประกอบธุรกิจส่วนตัว/ค้าขาย คิดเป็นร้อยละ 13.80 ประกอบอาชีพรับราชการและประกอบอาชีพพนักงานองค์กรเอกชน คิดเป็นร้อยละ 6.30 และประกอบอาชีพพนักงานรัฐวิสาหกิจ คิดเป็นร้อยละ 3.60 ตามลำดับ

1.1.5 สถานภาพ

ตารางที่ 5 จำนวนและร้อยละของผู้ตอบแบบสอบถามจำแนกตามสถานภาพ

สถานภาพ	จำนวน	ร้อยละ
โสด	31	38.80
สมรส	38	47.40
แยกกันอยู่	4	5.00
หย่าร้าง/หม้าย	7	8.80
รวม	80	100.00

จากตารางที่ 5 พบว่า ผู้ตอบแบบสอบถามส่วนใหญ่อยู่ในสถานภาพสมรส คิดเป็นร้อยละ 47.40 รองลงมา มีสถานภาพโสด คิดเป็นร้อยละ 38.80 มีสถานภาพหย่าร้าง/หม้าย คิดเป็นร้อยละ 8.80 และมีสถานภาพแยกกันอยู่ คิดเป็นร้อยละ 5.00 ตามลำดับ

1.1.6 รายได้

ตารางที่ 6 จำนวนและร้อยละของผู้ตอบแบบสอบถามจำแนกตามรายได้เฉลี่ยส่วนตัวต่อเดือน

รายได้เฉลี่ยส่วนตัวต่อเดือน	จำนวน	ร้อยละ
น้อยกว่า 5,000 บาท	18	22.50
5,001 – 10,000 บาท	32	40.00
10,001 – 15,000 บาท	17	21.20
15,001 – 20,000 บาท	12	15.00
มากกว่า 20,000 บาท	1	1.30
รวม	80	100.00

จากตารางที่ 6 พบว่า ผู้ตอบแบบสอบถามส่วนใหญ่มีรายได้เฉลี่ยส่วนตัวต่อเดือน 5,001 – 10,000 บาท คิดเป็นร้อยละ 40.0 รองลงมา มีรายได้เฉลี่ยส่วนตัวต่อเดือนน้อยกว่า 5,000 บาท คิดเป็นร้อยละ 22.50 มีรายได้เฉลี่ยส่วนตัวต่อเดือน 10,001 – 15,000 บาท คิดเป็นร้อยละ 21.20 มีรายได้เฉลี่ยส่วนตัวต่อเดือน 15,001 – 20,000 บาท คิดเป็นร้อยละ 15.00 และมากกว่า 20,000 บาท คิดเป็นร้อยละ 1.30 ตามลำดับ

1.1.7 ช่วงเวลาที่มารับบริการ

ตารางที่ 7 จำนวนและร้อยละของผู้ตอบแบบสอบถามจำแนกตามช่วงเวลาที่สะดวกมารับบริการ

ช่วงเวลาที่สะดวกมารับบริการ	จำนวน	ร้อยละ
8.30 – 10.00 น.	42	52.50
10.01 – 12.00 น.	17	21.20
12.01 – 14.00 น.	18	22.50
14.01 – 16.30 น.	3	3.80
รวม	80	100.00

จากตารางที่ 7 พบว่า ผู้ตอบแบบสอบถามส่วนใหญ่สะดวกมารับบริการระหว่างช่วงเวลา 8.30 – 10.00 น. คิดเป็นร้อยละ 52.50 รองลงมาสะดวกมารับบริการระหว่างช่วงเวลา 12.01 – 14.00 น. คิดเป็นร้อยละ 22.50 สะดวกมารับบริการรับบริการระหว่างช่วงเวลา 10.01 – 12.00 น. คิดเป็นร้อยละ 21.20 และสะดวกมารับบริการระหว่างช่วงเวลา 14.01 – 16.30 น. คิดเป็นร้อยละ 3.80 ตามลำดับ

1.2 ความพึงพอใจต่อการให้บริการในภารกิจด้านสิ่งแวดล้อมและสุขภาพ

1.2.1 ความพึงพอใจต่อกระบวนการให้บริการ

ตารางที่ 8 ค่าเฉลี่ย ค่าส่วนเบี่ยงเบนมาตรฐาน ค่าเฉลี่ยร้อยละ อันดับ และระดับของความพึงพอใจต่อกระบวนการให้บริการ

ความพึงพอใจต่อการให้บริการ	n = 80		ค่าเฉลี่ย ร้อยละ	อันดับ	ระดับ
	\bar{x}	S.D.			
1. ขั้นตอนการให้บริการเข้าใจง่าย ไม่ยุ่งยากซับซ้อน	4.72	.414	94.40	8	มากที่สุด
2. ขั้นตอนการให้บริการมีความคล่องตัว รวดเร็ว	4.73	.411	94.60	7	มากที่สุด
3. การจัดลำดับก่อน-หลังของผู้มารับบริการเป็นไปอย่าง เท่าเทียม	4.67	.379	93.40	9	มากที่สุด
4. ความชัดเจนในการอธิบาย ชี้แจงและแนะนำขั้นตอน ในการให้บริการจากเจ้าหน้าที่	4.74	.389	94.80	6	มากที่สุด
5. ป้ายแสดงส่วนงานต่างๆ มีความชัดเจน	4.86	.426	97.20	2	มากที่สุด
6. การให้บริการอย่างต่อเนื่องตลอดเวลาทำการ	4.89	.466	97.80	1	มากที่สุด
7. ความถูกต้องและการดูแลไม่ให้มีข้อผิดพลาดในการ ให้บริการ	4.85	.428	97.00	3	มากที่สุด
8. การติดตามผลการให้บริการ เช่น การออกเยี่ยมเยียน ประชาชน	4.74	.437	94.80	6	มากที่สุด
9. การแจ้งประชาสัมพันธ์ข้อมูลข่าวสารต่างๆ อย่างทั่วถึง	4.78	.433	95.60	4	มากที่สุด
10. การยอมรับฟังความคิดเห็น ข้อโต้แย้งและ ข้อเสนอแนะจากผู้มาใช้บริการ	4.77	.364	95.40	5	มากที่สุด
รวม	4.77	.381	95.70		มากที่สุด

จากตารางที่ 8 พบว่า ผู้รับบริการส่วนใหญ่มีความพึงพอใจต่อการให้บริการในภารกิจด้านสิ่งแวดล้อมและสุขภาพ ในส่วนของกระบวนการให้บริการในภาพรวมอยู่ในระดับมากที่สุด โดยมีค่าเฉลี่ยของความพึงพอใจ คิดเป็นค่าเฉลี่ยร้อยละ 95.70 สำหรับด้านที่ผู้รับบริการมีความพึงพอใจอยู่ในระดับมากที่สุดเป็น 3 ลำดับแรก ได้แก่ การให้บริการอย่างต่อเนื่องตลอดเวลาทำการ คิดเป็นค่าเฉลี่ยร้อยละ 97.80 รองลงมา ได้แก่ ป้ายแสดงส่วนงานต่างๆ มีความชัดเจน คิดเป็นค่าเฉลี่ยร้อยละ 97.20 และความถูกต้องและการดูแลไม่ให้มีข้อผิดพลาดในการให้บริการ คิดเป็นค่าเฉลี่ยร้อยละ 97.00 ในขณะที่การจัดลำดับก่อน-หลังของผู้มารับบริการเป็นไปอย่างเท่าเทียม ผู้รับบริการมีความพึงพอใจเป็นลำดับสุดท้าย คิดเป็นค่าเฉลี่ยร้อยละ 93.40

1.2.2 ความพึงพอใจต่อการปฏิบัติงานของเจ้าหน้าที่
 ตารางที่ 9 ค่าเฉลี่ย ค่าส่วนเบี่ยงเบนมาตรฐาน ค่าเฉลี่ยร้อยละ อันดับ และระดับของความพึงพอใจต่อการ
 ปฏิบัติงานของเจ้าหน้าที่

ความพึงพอใจต่อการให้บริการ	n = 80		ค่าเฉลี่ย ร้อยละ	อันดับ	ระดับ
	\bar{x}	S.D.			
1. ความสุภาพ กริยามารยาท และบุคลิกภาพของ เจ้าหน้าที่	4.67	.333	93.40	9	มากที่สุด
2. ความเหมาะสมของเครื่องแต่งกาย	4.78	.384	95.60	8	มากที่สุด
3. ความเอาใจใส่ และความกระตือรือร้นในการให้บริการ	4.83	.355	96.60	3	มากที่สุด
4. ความพร้อมในการให้บริการ เช่น การเตรียมเอกสาร	4.82	.302	96.40	4	มากที่สุด
5. ความรู้ความสามารถในการบริการและให้คำปรึกษา แก้ปัญหาต่างๆ	4.84	.295	96.80	2	มากที่สุด
6. การให้บริการอย่างเท่าเทียมกันโดยไม่เลือกปฏิบัติ	4.79	.309	95.80	7	มากที่สุด
7. ความน่าเชื่อถือ และความซื่อสัตย์ในการปฏิบัติหน้าที่	4.86	.449	97.20	1	มากที่สุด
8. การให้บริการตามสิทธิที่ผู้มาใช้บริการควรได้รับอย่าง เต็มที่	4.81	.302	96.20	5	มากที่สุด
9. ความรวดเร็วในการแก้ไขปัญหาหรือข้อร้องเรียนอย่าง ทันท่วงที	4.80	.412	96.00	6	มากที่สุด
10. ความเต็มใจในการให้บริการแม้จะเป็นช่วงพัก กลางวันหรือใกล้เลิกงาน	4.64	.374	92.80	10	มากที่สุด
รวม	4.78	.315	95.60		มากที่สุด

จากตารางที่ 9 พบว่า ผู้รับบริการส่วนใหญ่มีความพึงพอใจต่อการให้บริการในภารกิจด้าน
 สิ่งแวดล้อมและสุขภาพ ในส่วนของการปฏิบัติงานของเจ้าหน้าที่ในภาพรวมอยู่ในระดับมากที่สุด โดยมี
 ค่าเฉลี่ยของความพึงพอใจ คิดเป็นค่าเฉลี่ยร้อยละ 95.60 สำหรับด้านที่ผู้รับบริการมีความพึงพอใจอยู่ใน
 ระดับมากที่สุดเป็น 3 ลำดับแรก ได้แก่ ความน่าเชื่อถือ และความซื่อสัตย์ในการปฏิบัติหน้าที่ คิดเป็น
 ค่าเฉลี่ยร้อยละ 97.20 รองลงมา ได้แก่ ความรู้ความสามารถในการบริการและให้คำปรึกษา แก้ปัญหาต่างๆ
 คิดเป็นค่าเฉลี่ยร้อยละ 96.80 และความเอาใจใส่ และความกระตือรือร้นในการให้บริการ คิดเป็นค่าเฉลี่ย
 ร้อยละ 96.60 ในขณะที่ความเต็มใจในการให้บริการแม้จะเป็นช่วงพักกลางวันหรือใกล้เลิกงาน ผู้รับบริการ
 มีความพึงพอใจเป็นลำดับสุดท้าย คิดเป็นค่าเฉลี่ยร้อยละ 92.80

1.2.3 ความพึงพอใจต่อสิ่งอำนวยความสะดวก

ตารางที่ 10 ค่าเฉลี่ย ค่าส่วนเบี่ยงเบนมาตรฐาน ค่าเฉลี่ยร้อยละ อันดับ และระดับของความพึงพอใจต่อสิ่งอำนวยความสะดวก

ความพึงพอใจต่อการให้บริการ	n = 80		ค่าเฉลี่ย ร้อยละ	อันดับ	ระดับ
	\bar{x}	S.D.			
1. ความสะดวกของสถานที่ตั้งในการเดินทางมารับบริการ	4.75	.411	95.00	7	มากที่สุด
2. ความสะดวกและพอเพียงของสถานที่จอดรถ	4.72	.435	94.40	9	มากที่สุด
3. ความสะอาดของสถานที่ ห้องน้ำและสิ่งอำนวยความสะดวก	4.73	.379	94.60	8	มากที่สุด
4. ความพอเพียงของที่นั่งรอรับบริการ และจุดบริการน้ำดื่ม	4.89	.416	97.80	2	มากที่สุด
5. ความทันสมัยและคุณภาพของเครื่องมือในการให้บริการ	4.88	.326	97.60	3	มากที่สุด
6. ความพอเพียงของเครื่องมือในการให้บริการ	4.87	.359	97.40	4	มากที่สุด
7. การบริการเอกสาร คู่มือ แนะนำการใช้บริการ	4.86	.431	97.20	5	มากที่สุด
8. การจัดตู้รับฟังความคิดเห็นหรือเจ้าหน้าที่ไว้คอยรับข้อร้องเรียนหรือร้องทุกข์จากประชาชน	4.90	.412	98.00	1	มากที่สุด
9. การจัดสถานที่ภายในเป็นสัดส่วน เป็นระเบียบสะดวกในการติดต่อ	4.81	.431	96.20	6	มากที่สุด
10. ความชัดเจนของป้ายบอกหน่วยงานและการประชาสัมพันธ์ให้ทราบถึงขั้นตอนการให้บริการ	4.70	.451	94.00	10	มากที่สุด
รวม	4.81	.316	96.20		มากที่สุด

จากตารางที่ 10 พบว่า ผู้รับบริการส่วนใหญ่มีความพึงพอใจต่อการให้บริการภารกิจด้านสิ่งแวดล้อมและสุขภาพ ในส่วนของสิ่งอำนวยความสะดวกในภาพรวมอยู่ในระดับมากที่สุด โดยมีค่าเฉลี่ยของความพึงพอใจ คิดเป็นค่าเฉลี่ยร้อยละ 96.20 สำหรับด้านที่ผู้รับบริการมีความพึงพอใจอยู่ในระดับมากที่สุดเป็น 3 ลำดับแรก ได้แก่ การจัดตู้รับฟังความคิดเห็นหรือเจ้าหน้าที่ไว้คอยรับข้อร้องเรียนหรือร้องทุกข์จากประชาชน คิดเป็นค่าเฉลี่ยร้อยละ 98.00 รองลงมา ได้แก่ ความพอเพียงของที่นั่งรอรับบริการ และจุดบริการน้ำดื่ม คิดเป็นค่าเฉลี่ยร้อยละ 97.80 และความทันสมัยและคุณภาพของเครื่องมือในการให้บริการ คิดเป็นค่าเฉลี่ยร้อยละ 97.60 ในขณะที่ความชัดเจนของป้ายบอกหน่วยงานและการประชาสัมพันธ์ให้ทราบถึงขั้นตอนการให้บริการผู้รับบริการมีความพึงพอใจมาเป็นลำดับสุดท้าย คิดเป็นค่าเฉลี่ยร้อยละ 94.00

1.2.4 ความพึงพอใจต่อช่องทางการให้บริการ

ตารางที่ 11 ค่าเฉลี่ย ค่าส่วนเบี่ยงเบนมาตรฐาน ค่าเฉลี่ยร้อยละ อันดับ และระดับของความพึงพอใจต่อช่องทางการให้บริการ

ความพึงพอใจต่อการให้บริการ	n = 80		ค่าเฉลี่ย ร้อยละ	อันดับ	ระดับ
	\bar{x}	S.D.			
1. มีการใช้ระบบเทคโนโลยีสารสนเทศในการให้บริการ	4.91	.412	98.20	2	มากที่สุด
2. มีการจัดตั้งศูนย์ข้อมูลข่าวสารในการค้นหาข้อมูล	4.90	.441	98.00	3	มากที่สุด
3. มีการให้บริการในช่วงพักกลางวันหรือวันหยุดราชการ	4.92	.378	98.40	1	มากที่สุด
4. มีการแจ้งการให้บริการทางเสียงตามสาย	4.86	.396	97.20	4	มากที่สุด
5. มีการให้บริการนอกสถานที่	4.85	.388	97.00	5	มากที่สุด
6. มีการให้หน่วยบริการต่างๆเข้ามาบริการในพื้นที่	4.73	.415	94.60	6	มากที่สุด
รวม	4.86	.361	97.20		มากที่สุด

จากตารางที่ 11 พบว่า ผู้รับบริการส่วนใหญ่มีความพึงพอใจต่อการให้บริการภารกิจด้านสิ่งแวดล้อมและสุขภาพ ในส่วนช่องทางการให้บริการในภาพรวมอยู่ในระดับมากที่สุด โดยมีค่าเฉลี่ยร้อยละของความพึงพอใจในภาพรวมคิดเป็นร้อยละ 97.20 สำหรับด้านที่ผู้รับบริการมีความพึงพอใจอยู่ในระดับมากที่สุดเป็น 3 ลำดับแรก ได้แก่ มีการให้บริการในช่วงพักกลางวันหรือวันหยุดราชการ คิดเป็นค่าเฉลี่ยร้อยละ 98.40 รองลงมา มีการใช้ระบบเทคโนโลยีสารสนเทศในการให้บริการ คิดเป็นค่าเฉลี่ยร้อยละ 98.20 และมีการจัดตั้งศูนย์ข้อมูลข่าวสารในการค้นหาข้อมูล คิดเป็นร้อยละ 98.00 ในขณะที่มีการให้หน่วยบริการต่างๆเข้ามาบริการในพื้นที่ ผู้รับบริการมีความพึงพอใจมาเป็นลำดับสุดท้าย คิดเป็นค่าเฉลี่ยร้อยละ 94.60

2. ผลการศึกษาภารกิจด้านการสนับสนุนน้ำอุปโภค-บริโภค

2.1 ข้อมูลส่วนบุคคลของผู้ตอบแบบสอบถาม

2.1.1 เพศ

ตารางที่ 12 จำนวนและร้อยละของผู้ตอบแบบสอบถามจำแนกตามเพศ

เพศ	จำนวน	ร้อยละ
ชาย	43	53.80
หญิง	37	46.20
รวม	80	100.00

จากตารางที่ 12 พบว่า ผู้ตอบแบบสอบถามส่วนใหญ่เป็นเพศชายมากกว่าเพศหญิง คิดเป็นร้อยละ 53.80 และร้อยละ 46.20 ตามลำดับ

2.1.2 อายุ

ตารางที่ 13 จำนวนและร้อยละของผู้ตอบแบบสอบถามจำแนกตามอายุ

อายุ	จำนวน	ร้อยละ
น้อยกว่า 21 ปี	4	5.00
21 – 30 ปี	28	35.00
31 – 40 ปี	16	20.00
41 – 50 ปี	17	21.30
51 – 60 ปี	14	17.40
มากกว่า 60 ปี	1	1.30
รวม	80	100.00

จากตารางที่ 13 พบว่า ผู้ตอบแบบสอบถามส่วนใหญ่มีอายุระหว่าง 21 – 30 ปี คิดเป็นร้อยละ 35.00 รองลงมาคืออายุระหว่าง 41 – 50 ปี คิดเป็นร้อยละ 21.30 อายุระหว่าง 31 – 40 ปี คิดเป็นร้อยละ 20.00 อายุระหว่าง 51 – 60 ปี คิดเป็นร้อยละ 17.40 อายุต่ำกว่า 21 ปี คิดเป็นร้อยละ 5.00 และมีอายุมากกว่า 60 ปี คิดเป็นร้อยละ 1.30 ตามลำดับ

2.1.3 ระดับการศึกษา

ตารางที่ 14 จำนวนและร้อยละของผู้ตอบแบบสอบถามจำแนกตามระดับการศึกษาสูงสุด

ระดับการศึกษาสูงสุด	จำนวน	ร้อยละ
ประถมศึกษา	35	43.80
มัธยมศึกษาตอนต้นหรือเทียบเท่า	10	12.50
มัธยมศึกษาตอนปลาย/ ปวช.หรือเทียบเท่า	18	22.50
อนุปริญญา/ ปวส.หรือเทียบเท่า	7	8.70
ปริญญาตรี	10	12.50
รวม	80	100.00

จากตารางที่ 14 พบว่า ผู้ตอบแบบสอบถามส่วนใหญ่มีการศึกษาในระดับประถมศึกษา คิดเป็นร้อยละ 43.80 รองลงมาที่มีการศึกษาในระดับมัธยมศึกษาตอนปลาย/ ปวช.หรือเทียบเท่า คิดเป็นร้อยละ 22.50 มีการศึกษาในระดับมัธยมศึกษาตอนต้นหรือเทียบเท่าและปริญญาตรี คิดเป็นร้อยละ 12.50 และมีการศึกษาในระดับอนุปริญญา/ ปวส.หรือเทียบเท่า คิดเป็นร้อยละ 8.70 ตามลำดับ

2.1.4 อาชีพ

ตารางที่ 15 จำนวนและร้อยละของผู้ตอบแบบสอบถามจำแนกตามอาชีพหลัก

อาชีพหลัก	จำนวน	ร้อยละ
รับราชการ	5	6.30
พนักงานองค์กรเอกชน	8	10.00
พนักงานรัฐวิสาหกิจ	3	3.80
ประกอบธุรกิจส่วนตัว/ค้าขาย	16	20.00
รับจ้าง	12	15.00
นักเรียน/นักศึกษา	2	2.50
เกษตรกร	34	42.50
รวม	80	100.00

จากตารางที่ 15 พบว่า ผู้ตอบแบบสอบถามส่วนใหญ่ประกอบอาชีพเกษตรกร คิดเป็นร้อยละ 42.50 รองลงมาประกอบอาชีพประกอบธุรกิจส่วนตัว/ค้าขาย คิดเป็นร้อยละ 20.00 ประกอบอาชีพรับจ้าง คิดเป็นร้อยละ 15.00 ประกอบอาชีพพนักงานองค์กรเอกชน คิดเป็นร้อยละ 10.00 ประกอบอาชีพรับราชการ คิดเป็นร้อยละ 6.30 ประกอบอาชีพพนักงานรัฐวิสาหกิจ คิดเป็นร้อยละ 3.80 และประกอบอาชีพนักเรียน/นักศึกษา คิดเป็นร้อยละ 2.50 ตามลำดับ

2.1.5 สถานภาพ

ตารางที่ 16 จำนวนและร้อยละของผู้ตอบแบบสอบถามจำแนกตามสถานภาพ

สถานภาพ	จำนวน	ร้อยละ
โสด	28	35.00
สมรส	39	48.80
แยกกันอยู่	7	8.80
หย่าร้าง/หม้าย	6	7.50
รวม	80	100.00

จากตารางที่ 16 พบว่า ผู้ตอบแบบสอบถามส่วนใหญ่สถานภาพสมรส คิดเป็นร้อยละ 48.80 รองลงมาสถานภาพโสด คิดเป็นร้อยละ 35.00 สถานภาพแยกกันอยู่ คิดเป็นร้อยละ 8.80 และสถานภาพหย่าร้าง/หม้าย คิดเป็นร้อยละ 7.50 ตามลำดับ

2.1.6 รายได้

ตารางที่ 17 จำนวนและร้อยละของผู้ตอบแบบสอบถามจำแนกตามรายได้เฉลี่ยส่วนตัวต่อเดือน

รายได้เฉลี่ยส่วนตัวต่อเดือน	จำนวน	ร้อยละ
ต่ำกว่า 5,000 บาท	17	21.30
5,001- 10,000บาท	34	42.50
10,001 – 15,000 บาท	16	20.00
15,001 – 20,000 บาท	12	15.00
มากกว่า 20,000 บาท	1	1.20
รวม	80	100.00

จากตารางที่ 17 พบว่า ผู้ตอบแบบสอบถามส่วนใหญ่มีรายได้เฉลี่ยส่วนตัวต่อเดือน 5,001 – 10,000 บาท คิดเป็นร้อยละ 42.50 รองลงมา มีรายได้เฉลี่ยส่วนตัวต่อเดือนต่ำกว่า 5,000 บาท คิดเป็นร้อยละ 21.30 มีรายได้เฉลี่ยส่วนตัวต่อเดือน 10,001 – 15,000 บาท คิดเป็นร้อยละ 20.00 มีรายได้เฉลี่ยส่วนตัวต่อเดือน 15,001 – 20,000 บาท คิดเป็นร้อยละ 15.00 และมีรายได้เฉลี่ยส่วนตัวต่อเดือนมากกว่า 20,000 บาท คิดเป็นร้อยละ 1.20 ตามลำดับ

2.1.7 ช่วงเวลาที่มารับบริการ

ตารางที่ 18 จำนวนและร้อยละของผู้ตอบแบบสอบถามจำแนกตามช่วงเวลาที่สะดวกมารับบริการ

ช่วงเวลาที่สะดวกมารับบริการ	จำนวน	ร้อยละ
8.30 – 10.00 น.	42	52.50
10.01 - 12.00 น.	17	21.20
12.01 – 14.00 น.	18	22.50
14.01 –16.30 น.	3	3.80
รวม	80	100.00

จากตารางที่ 18 พบว่า ผู้ตอบแบบสอบถามส่วนใหญ่สะดวกในการมารับบริการระหว่างช่วงเวลา 8.30 – 10.00 น. คิดเป็นร้อยละ 52.50 รองลงมาสะดวกในการมารับบริการระหว่างช่วงเวลา 12.01 – 14.00 น. คิดเป็นร้อยละ 22.50 สะดวกในการมารับบริการระหว่างช่วงเวลา 10.01 – 12.00 น. คิดเป็นร้อยละ 21.20 และสะดวกในการมารับบริการระหว่างช่วงเวลา 14.01 – 16.30 น. คิดเป็นร้อยละ 3.80 ตามลำดับ

2.2 ความพึงพอใจต่อการให้บริการในภารกิจด้านการสนับสนุนน้ำอุปโภค-บริโภค

2.2.1 ความพึงพอใจต่อกระบวนการให้บริการ

ตารางที่ 19 ค่าเฉลี่ย ค่าส่วนเบี่ยงเบนมาตรฐาน ค่าเฉลี่ยร้อยละ อันดับ และระดับของความพึงพอใจต่อกระบวนการให้บริการ

ความพึงพอใจต่อการให้บริการ	n = 80		ค่าเฉลี่ยร้อยละ	อันดับ	ระดับ
	\bar{x}	S.D.			
1. ขั้นตอนการให้บริการเข้าใจง่าย ไม่ยุ่งยากซับซ้อน	4.72	.414	94.40	6	มากที่สุด
2. ขั้นตอนการให้บริการมีความคล่องตัว รวดเร็ว	4.73	.410	94.60	5	มากที่สุด
3. การจัดลำดับก่อน-หลังของผู้มารับบริการเป็นไปอย่างเท่าเทียม	4.67	.433	93.40	10	มากที่สุด
4. ความชัดเจนในการอธิบาย ชี้แจงและแนะนำขั้นตอนในการให้บริการจากเจ้าหน้าที่	4.69	.421	93.80	8	มากที่สุด
5. ป้ายแสดงส่วนงานต่างๆ มีความชัดเจน	4.80	.435	96.00	2	มากที่สุด
6. การให้บริการอย่างต่อเนื่องตลอดเวลาทำการ	4.86	.378	97.20	1	มากที่สุด
7. ความถูกต้องและการดูแลไม่ให้มีข้อผิดพลาดในการให้บริการ	4.79	.366	95.80	3	มากที่สุด
8. การติดตามผลการให้บริการ เช่น การออกเยี่ยมเยียนประชาชน	4.68	.484	93.60	9	มากที่สุด
9. การแจ้งประชาสัมพันธ์ข้อมูลข่าวสารต่างๆ อย่างทั่วถึง	4.74	.310	94.60	4	มากที่สุด
10. การยอมรับฟังความคิดเห็น ข้อโต้แย้งและข้อเสนอแนะจากผู้มาใช้บริการ	4.71	.451	94.00	7	มากที่สุด
รวม	4.75	.372	95.00		มากที่สุด

จากตารางที่ 19 พบว่า ผู้รับบริการส่วนใหญ่มีความพึงพอใจต่อการให้บริการภารกิจด้านการสนับสนุนน้ำอุปโภค-บริโภค ในส่วนของกระบวนการให้บริการในภาพรวมอยู่ในระดับมากที่สุด โดยมีค่าเฉลี่ยร้อยละของความพึงพอใจในภาพรวม คิดเป็นร้อยละ 95.00 สำหรับด้านที่ผู้รับบริการมีความพึงพอใจมากเป็น 3 ลำดับแรก อยู่ในระดับมากที่สุด ได้แก่ การให้บริการอย่างต่อเนื่องตลอดเวลาทำการ คิดเป็นค่าเฉลี่ยร้อยละ 97.20 รองลงมาคือป้ายแสดงส่วนงานต่างๆ มีความชัดเจน คิดเป็นค่าเฉลี่ยร้อยละ 96.00 และความถูกต้องและการดูแลไม่ให้มีข้อผิดพลาดในการให้บริการ คิดเป็นค่าเฉลี่ยร้อยละ 95.80 ในขณะที่การจัดลำดับก่อน-หลังของผู้มารับบริการเป็นไปอย่างเท่าเทียมมาเป็นลำดับสุดท้าย คิดเป็นค่าเฉลี่ยร้อยละ 93.40

2.2.2 ความพึงพอใจต่อการปฏิบัติงานของเจ้าหน้าที่

ตารางที่ 20 ค่าเฉลี่ย ค่าส่วนเบี่ยงเบนมาตรฐาน ค่าเฉลี่ยร้อยละ อันดับ และระดับของความพึงพอใจต่อการปฏิบัติงานของเจ้าหน้าที่

ความพึงพอใจต่อการให้บริการ	N = 80		ค่าเฉลี่ยร้อยละ	อันดับ	ระดับ
	\bar{x}	S.D.			
1. ความสุภาพ กริยามารยาท และบุคลิกภาพของเจ้าหน้าที่	4.66	.442	93.20	9	มากที่สุด
2. ความเหมาะสมของเครื่องแต่งกาย	4.75	.435	95.00	8	มากที่สุด
3. ความเอาใจใส่ และความกระตือรือร้นในการให้บริการ	4.77	.329	95.40	6	มากที่สุด
4. ความพร้อมในการให้บริการ เช่น การเตรียมเอกสาร	4.80	.319	96.00	3	มากที่สุด
5. ความรู้ความสามารถในการบริการและให้คำปรึกษา แก้ปัญหาต่างๆ	4.81	.326	96.20	2	มากที่สุด
6. การให้บริการอย่างเท่าเทียมกันโดยไม่เลือกปฏิบัติ	4.76	.323	95.20	7	มากที่สุด
7. ความน่าเชื่อถือ และความซื่อสัตย์ในการปฏิบัติหน้าที่	4.82	.377	96.40	1	มากที่สุด
8. การให้บริการตามสิทธิที่ผู้มาใช้บริการควรได้รับอย่างเต็มที่	4.78	.413	95.60	5	มากที่สุด
9. ความรวดเร็วในการแก้ไขปัญหาหรือข้อร้องเรียนอย่างทันท่วงที	4.79	.443	95.80	4	มากที่สุด
10. ความเต็มใจในการให้บริการแม้จะเป็นช่วงพักกลางวัน หรือใกล้เลิกงาน	4.64	.674	92.80	10	มากที่สุด
รวม	4.76	.312	95.20		มากที่สุด

จากตารางที่ 20 พบว่า ผู้รับบริการส่วนใหญ่มีความพึงพอใจต่อการให้บริการภารกิจด้านการสนับสนุนน้ำอุปโภค-บริโภค ในส่วนของการปฏิบัติงานเจ้าหน้าที่ในภาพรวมอยู่ในระดับมากที่สุด โดยมีค่าเฉลี่ยร้อยละของความพึงพอใจในภาพรวม คิดเป็นร้อยละ 95.20 สำหรับด้านที่ผู้รับบริการมีความพึงพอใจมากเป็น 3 ลำดับแรก อยู่ในระดับมากที่สุดได้แก่ ความน่าเชื่อถือ และความซื่อสัตย์ในการปฏิบัติหน้าที่ เป็นค่าเฉลี่ยร้อยละ 96.40 รองลงมาคือความรู้ความสามารถในการบริการและให้คำปรึกษาแก้ปัญหาต่างๆ คิดเป็นค่าเฉลี่ยร้อยละ 96.20 และความพร้อมในการให้บริการ เช่น การเตรียมเอกสาร คิดเป็นค่าเฉลี่ยร้อยละ 96.00 ในขณะที่ความเต็มใจในการให้บริการแม้จะเป็นช่วงพักกลางวัน หรือใกล้เลิกงานมาเป็นลำดับสุดท้าย คิดเป็นค่าเฉลี่ยร้อยละ 92.80

2.2.3 ความพึงพอใจต่อสิ่งอำนวยความสะดวก

ตารางที่ 21 ค่าเฉลี่ย ค่าส่วนเบี่ยงเบนมาตรฐาน ค่าเฉลี่ยร้อยละ อันดับ และระดับของความพึงพอใจต่อสิ่งอำนวยความสะดวก

ความพึงพอใจต่อการให้บริการ	n = 80		ค่าเฉลี่ยร้อยละ	อันดับ	ระดับ
	\bar{x}	S.D.			
1. ความสะดวกของสถานที่ตั้งในการเดินทางมารับบริการ	4.75	.411	95.00	6	มากที่สุด
2. ความสะดวกและพอเพียงของสถานที่จอดรถ	4.72	.357	94.40	8	มากที่สุด
3. ความสะอาดของสถานที่ ห้องน้ำและสิ่งอำนวยความสะดวก	4.73	.435	94.60	7	มากที่สุด
4. ความพอเพียงของที่นั่งรอรับบริการ และจุดบริการน้ำดื่ม	4.89	.412	97.80	1	มากที่สุด
5. ความทันสมัยและคุณภาพของเครื่องมือในการให้บริการ	4.88	.371	97.60	2	มากที่สุด
6. ความพอเพียงของเครื่องมือในการให้บริการ	4.87	.352	97.40	3	มากที่สุด
7. การบริการเอกสาร คู่มือ แนะนำการใช้บริการ	4.80	.346	96.00	5	มากที่สุด
8. การจัดตู้รับฟังความคิดเห็นหรือเจ้าหน้าที่ไว้คอยรับข้อร้องเรียนหรือร้องทุกข์จากประชาชน	4.81	.343	96.20	4	มากที่สุด
9. การจัดสถานที่ภายในเป็นสัดส่วน เป็นระเบียบ สะดวกในการติดต่อ	4.71	.418	94.20	9	มากที่สุด
10. ความชัดเจนของป้ายบอกหน่วยงาน และการประชาสัมพันธ์ให้ทราบถึงขั้นตอนการให้บริการ	4.60	.486	92.00	10	มากที่สุด
รวม	4.78	.367	95.60		มากที่สุด

จากตารางที่ 21 พบว่า ผู้รับบริการส่วนใหญ่มีความพึงพอใจต่อการให้บริการภารกิจด้านการสนับสนุนน้ำอุปโภค-บริโภค ในส่วนสิ่งอำนวยความสะดวกในภาพรวมอยู่ในระดับมากที่สุด โดยมีค่าเฉลี่ยร้อยละของความพึงพอใจในภาพรวม คิดเป็นร้อยละ 95.60 สำหรับด้านที่ผู้รับบริการมีความพึงพอใจมากที่สุด 3 ลำดับแรก อยู่ในระดับมากที่สุด ได้แก่ ความพอเพียงของที่นั่งรอรับบริการ และจุดบริการน้ำดื่ม คิดเป็นค่าเฉลี่ยร้อยละ 97.80 รองลงมาคือความทันสมัยและคุณภาพของเครื่องมือในการให้บริการ คิดเป็นค่าเฉลี่ยร้อยละ 97.60 และความพอเพียงของเครื่องมือในการให้บริการ คิดเป็นค่าเฉลี่ยร้อยละ 97.40 ในขณะที่ความชัดเจนของป้ายบอกหน่วยงาน และการประชาสัมพันธ์ให้ทราบถึงขั้นตอนการให้บริการ มาเป็นลำดับสุดท้าย คิดเป็นค่าเฉลี่ยร้อยละ 92.00

2.2.4 ความพึงพอใจต่อช่องทางการให้บริการ

ตารางที่ 22 ค่าเฉลี่ย ค่าส่วนเบี่ยงเบนมาตรฐาน ค่าเฉลี่ยร้อยละ อันดับ และระดับของความพึงพอใจต่อช่องทางการให้บริการ

ความพึงพอใจต่อการให้บริการ	n = 80		ค่าเฉลี่ย ร้อยละ	อันดับ	ระดับ
	\bar{x}	S.D.			
1. มีการใช้ระบบเทคโนโลยีสารสนเทศในการให้บริการ	4.82	.328	96.40	4	มากที่สุด
2. มีการจัดตั้งศูนย์ข้อมูลข่าวสารในการค้นหาข้อมูล	4.85	.356	97.00	3	มากที่สุด
3. มีการให้บริการในช่วงพักกลางวันหรือวันหยุดราชการ	4.86	.378	97.20	2	มากที่สุด
4. มีการแจ้งการให้บริการทางเสียงตามสาย	4.83	.312	96.60	5	มากที่สุด
5. มีการให้บริการนอกสถานที่	4.89	.295	97.60	1	มากที่สุด
6. มีการให้หน่วยบริการต่างๆเข้ามาบริการในพื้นที่	4.81	.464	96.20	6	มากที่สุด
รวม	4.84	.381	96.80		มากที่สุด

จากตารางที่ 22 พบว่า ผู้รับบริการส่วนใหญ่มีความพึงพอใจต่อการให้บริการภารกิจด้านการสนับสนุนน้ำอุปโภค-บริโภค ในส่วนช่องทางการให้บริการในภาพรวมอยู่ในระดับมากที่สุด โดยมีค่าเฉลี่ยร้อยละของความพึงพอใจในภาพรวม คิดเป็นร้อยละ 96.80 สำหรับด้านที่ผู้รับบริการมีความพึงพอใจมากที่สุดเป็น 3 ลำดับแรก อยู่ในระดับมากที่สุด ได้แก่ มีการให้บริการนอกสถานที่ คิดเป็นค่าเฉลี่ยร้อยละ 97.60 รองลงมาคือ มีการให้บริการในช่วงพักกลางวันหรือวันหยุดราชการ คิดเป็นค่าเฉลี่ยร้อยละ 97.20 และมีการจัดตั้งศูนย์ข้อมูลข่าวสารในการค้นหาข้อมูล คิดเป็นค่าเฉลี่ยร้อยละ 97.00 ในขณะที่มีการให้หน่วยบริการต่างๆเข้ามาบริการในพื้นที่มาเป็นลำดับสุดท้าย คิดเป็นค่าเฉลี่ยร้อยละ 96.20

3. ผลการศึกษาการกิจด้านการซ่อมแซมไฟฟ้ารายทาง

3.1 ข้อมูลส่วนบุคคลของผู้ตอบแบบสอบถาม

3.1.1 เพศ

ตารางที่ 23 จำนวนและร้อยละของผู้ตอบแบบสอบถามจำแนกตามเพศ

เพศ	จำนวน	ร้อยละ
ชาย	32	40.00
หญิง	48	60.00
รวม	80	100.00

จากตารางที่ 23 พบว่า ผู้ตอบแบบสอบถามส่วนใหญ่เป็นเพศหญิงมากกว่าเพศชาย คิดเป็นร้อยละ 60.00 และร้อยละ 40.00 ตามลำดับ

3.1.2 อายุ

ตารางที่ 24 จำนวนและร้อยละของผู้ตอบแบบสอบถามจำแนกตามอายุ

อายุ	จำนวน	ร้อยละ
น้อยกว่า 21 ปี	3	3.80
21 – 30 ปี	21	26.30
31 – 40 ปี	26	32.50
41 – 50 ปี	15	18.80
51 – 60 ปี	10	12.50
มากกว่า 60 ปี	5	6.10
รวม	80	100.00

จากตารางที่ 24 พบว่า ผู้ตอบแบบสอบถามส่วนใหญ่มีอายุระหว่าง 31 - 40 ปี โดยคิดเป็นร้อยละ 32.50 รองลงมาคืออายุระหว่าง 21 - 30 ปี คิดเป็นร้อยละ 26.30 มีอายุระหว่าง 41 - 50 ปี คิดเป็นร้อยละ 18.80 มีอายุระหว่าง 51 - 60 ปี คิดเป็นร้อยละ 12.50 มีอายุมากกว่า 60 ปี คิดเป็นร้อยละ 6.10 และอายุน้อยกว่า 21 ปี คิดเป็นร้อยละ 3.80 ตามลำดับ

3.1.3 ระดับการศึกษา

ตารางที่ 25 จำนวนและร้อยละของผู้ตอบแบบสอบถามจำแนกตามระดับการศึกษา

ระดับการศึกษา	จำนวน	ร้อยละ
ประถมศึกษา	31	38.80
มัธยมศึกษาตอนต้นหรือเทียบเท่า	14	17.40
มัธยมศึกษาตอนปลาย/ ปวช.หรือเทียบเท่า	15	18.80
อนุปริญญา/ ปวส.หรือเทียบเท่า	12	15.00
ปริญญาตรี	8	10.00
รวม	80	100.00

จากตารางที่ 25 พบว่า ผู้ตอบแบบสอบถามส่วนใหญ่มีการศึกษาในระดับประถมศึกษา คิดเป็นร้อยละ 38.80 รองลงมาที่มีการศึกษาในระดับมัธยมศึกษาตอนปลาย/ ปวช.หรือเทียบเท่า คิดเป็นร้อยละ 18.80 มีการศึกษาในระดับมัธยมศึกษาตอนต้นหรือเทียบเท่า คิดเป็นร้อยละ 17.40 มีการศึกษาในระดับอนุปริญญา/ ปวส.หรือเทียบเท่า คิดเป็นร้อยละ 15.00 มีการศึกษาในระดับปริญญาตรี คิดเป็นร้อยละ 10.00 ตามลำดับ

3.1.4 อาชีพ

ตารางที่ 26 จำนวนและร้อยละของผู้ตอบแบบสอบถามจำแนกตามอาชีพหลัก

อาชีพหลัก	จำนวน	ร้อยละ
รับราชการ	5	6.30
พนักงานองค์กรเอกชน	21	26.30
พนักงานรัฐวิสาหกิจ	10	12.50
ประกอบธุรกิจส่วนตัว/ค้าขาย	13	16.20
รับจ้าง	10	12.50
นักเรียน/นักศึกษา	1	1.20
เกษตรกร	20	25.00
รวม	80	100.00

จากตารางที่ 26 พบว่า ผู้ตอบแบบสอบถามส่วนใหญ่เป็นประกอบอาชีพพนักงานองค์กรเอกชน โดยคิดเป็นร้อยละ 26.30 รองลงมาประกอบอาชีพเกษตรกร คิดเป็นร้อยละ 25.00 ประกอบอาชีพประกอบธุรกิจส่วนตัว/ค้าขาย คิดเป็นร้อยละ 16.20 ประกอบอาชีพพนักงานรัฐวิสาหกิจและประกอบอาชีพรับจ้าง คิดเป็นร้อยละ 12.50 และประกอบอาชีพนักเรียน/นักศึกษา คิดเป็นร้อยละ 1.200 ตามลำดับ

3.1.5 สถานภาพการ

ตารางที่ 27 จำนวนและร้อยละของผู้ตอบแบบสอบถามจำแนกตามสถานภาพ

สถานภาพ	จำนวน	ร้อยละ
โสด	31	38.80
สมรส	40	50.00
แยกกันอยู่	5	6.20
หย่าร้าง/หม้าย	4	5.00
รวม	80	100.00

จากตารางที่ 27 พบว่า ผู้ตอบแบบสอบถามส่วนใหญ่สถานภาพสมรส คิดเป็นร้อยละ 50.00 รองลงมา มีสถานภาพโสด คิดเป็นร้อยละ 38.80 มีสถานภาพแยกกันอยู่ คิดเป็นร้อยละ 6.20 และสถานภาพหย่าร้าง/หม้าย คิดเป็นร้อยละ 5.00 ตามลำดับ

3.1.6 รายได้

ตารางที่ 28 จำนวนและร้อยละของผู้ตอบแบบสอบถามจำแนกตามรายได้เฉลี่ยส่วนตัวต่อเดือน

รายได้เฉลี่ยส่วนตัวต่อเดือน	จำนวน	ร้อยละ
น้อยกว่า 5,001 บาท	5	6.20
5,001 – 10,000 บาท	43	53.80
10,001 – 15,000 บาท	16	20.00
15,001 – 20,000 บาท	13	16.20
มากกว่า 20,000 บาท	3	3.80
รวม	80	100.00

จากตารางที่ 28 พบว่า ผู้ตอบแบบสอบถามส่วนใหญ่มีรายได้เฉลี่ยส่วนตัวต่อเดือน 5,001 – 10,000 บาท คิดเป็นร้อยละ 53.80 รองลงมา มีรายได้เฉลี่ยส่วนตัวต่อเดือน 10,001– 15,000 บาท คิดเป็นร้อยละ 20.00 มีรายได้เฉลี่ยส่วนตัวต่อเดือน 15,001 – 20,000 คิดเป็นร้อยละ 16.20 มีรายได้เฉลี่ยส่วนตัวต่อเดือนน้อยกว่า 5,001 บาท คิดเป็นร้อยละ 6.20 และมีรายได้เฉลี่ยส่วนตัวต่อเดือนมากกว่า 20,000 บาท คิดเป็นร้อยละ 3.80 ตามลำดับ

3.1.7 ช่วงเวลาที่มารับบริการ

ตารางที่ 29 จำนวนและร้อยละของผู้ตอบแบบสอบถามจำแนกตามช่วงเวลาที่สะดวกมารับบริการ

ช่วงเวลาที่สะดวกมารับบริการ	จำนวน	ร้อยละ
8.30 – 10.00 น.	46	57.50
10.01 – 12.00 น.	18	22.50
12.01 – 14.00 น.	13	16.20
14.01 – 16.30 น.	3	3.80
รวม	80	100.00

จากตารางที่ 29 พบว่า ผู้ตอบแบบสอบถามส่วนใหญ่สะดวกในการมารับบริการช่วงระหว่างเวลา 8.30 – 10.00 น. คิดเป็นร้อยละ 57.50 รองลงมาสะดวกในการมารับบริการ ช่วงระหว่างเวลา 10.01 – 12.00 น. คิดเป็นร้อยละ 22.50 สะดวกในการมารับบริการ ช่วงระหว่างเวลา 12.01 – 14.00 น. คิดเป็นร้อยละ 16.20 และสะดวกในการมารับบริการช่วงระหว่างเวลา 14.01 – 16.30 น. คิดเป็นร้อยละ 3.80 ตามลำดับ

3.2 ความพึงพอใจต่อการให้บริการในภารกิจด้านการซ่อมแซมไฟฟ้ารายทาง

3.2.1 ความพึงพอใจต่อกระบวนการให้บริการ

ตารางที่ 30 ค่าเฉลี่ย ค่าส่วนเบี่ยงเบนมาตรฐาน ค่าเฉลี่ยร้อยละ อันดับ และระดับของความพึงพอใจต่อกระบวนการให้บริการ

ความพึงพอใจต่อการให้บริการ	N = 80		ค่าเฉลี่ยร้อยละ	อันดับ	ระดับ
	\bar{x}	S.D.			
1. ขั้นตอนการให้บริการเข้าใจง่าย ไม่ยุ่งยากซับซ้อน	4.76	.472	95.20	6	มากที่สุด
2. ขั้นตอนการให้บริการมีความคล่องตัว รวดเร็ว	4.75	.457	95.00	7	มากที่สุด
3. การจัดลำดับก่อน-หลังของผู้มารับบริการเป็นไปอย่างเท่าเทียม	4.68	.489	93.60	9	มากที่สุด
4. ความชัดเจนในการอธิบาย ชี้แจงและแนะนำขั้นตอนในการให้บริการจากเจ้าหน้าที่	4.66	.474	93.20	10	มากที่สุด
5. ป้ายแสดงส่วนงานต่างๆ มีความชัดเจน	4.84	.363	96.80	3	มากที่สุด
6. การให้บริการอย่างต่อเนื่องตลอดเวลาทำการ	4.93	.351	98.60	1	มากที่สุด
7. ความถูกต้องและการดูแลไม่ให้มีข้อผิดพลาดในการให้บริการ	4.85	.379	97.00	2	มากที่สุด
8. การติดตามผลการให้บริการ เช่น การออกเยี่ยมเยียนประชาชน	4.73	.497	94.60	8	มากที่สุด
9. การแจ้งประชาสัมพันธ์ข้อมูลข่าวสารต่างๆ อย่างทั่วถึง	4.83	.410	96.60	4	มากที่สุด
10. การยอมรับฟังความคิดเห็น ข้อเสนอแนะและข้อเสนอแนะจากผู้มาใช้บริการ	4.81	.418	96.20	5	มากที่สุด
รวม	4.78	.415	95.60		มากที่สุด

จากตารางที่ 30 พบว่า ผู้รับบริการส่วนใหญ่มีความพึงพอใจต่อการให้บริการในภารกิจด้านการซ่อมแซมไฟฟ้ารายทาง ในส่วนของกระบวนการให้บริการในภาพรวมอยู่ในระดับมากที่สุด โดยมีค่าเฉลี่ยร้อยละของความพึงพอใจในภาพรวม คิดเป็นค่าเฉลี่ยร้อยละ 95.60 สำหรับด้านที่ผู้รับบริการมีความพึงพอใจอยู่ในระดับมากที่สุดเป็น 3 ลำดับแรก ได้แก่ การให้บริการอย่างต่อเนื่องตลอดเวลาทำการ คิดเป็นค่าเฉลี่ยร้อยละ 98.60 รองลงมา ได้แก่ ความถูกต้องและการดูแลไม่ให้มีข้อผิดพลาดในการให้บริการ คิดเป็นค่าเฉลี่ยร้อยละ 97.00 และป้ายแสดงส่วนงานต่างๆ มีความชัดเจน คิดเป็นค่าเฉลี่ยร้อยละ 96.80 ในขณะที่ความชัดเจนในการอธิบาย ชี้แจงและแนะนำขั้นตอนในการให้บริการจากเจ้าหน้าที่ ผู้รับบริการมีความพึงพอใจเป็นลำดับสุดท้าย คิดเป็นค่าเฉลี่ยร้อยละ 93.20

3.2.2 ความพึงพอใจต่อการปฏิบัติงานของเจ้าหน้าที่
 ตารางที่ 31 ค่าเฉลี่ย ค่าส่วนเบี่ยงเบนมาตรฐาน ค่าเฉลี่ยร้อยละ อันดับ และระดับของความพึงพอใจต่อการ
 ปฏิบัติงานของเจ้าหน้าที่

ความพึงพอใจต่อการให้บริการ	n = 80		ค่าเฉลี่ย ร้อยละ	อันดับ	ระดับ
	\bar{x}	S.D.			
1. ความสุภาพ กริยามารยาท และบุคลิกภาพของ เจ้าหน้าที่	4.74	.542	94.80	8	มากที่สุด
2. ความเหมาะสมของเครื่องแต่งกาย	4.86	.495	97.20	5	มากที่สุด
3. ความเอาใจใส่ และความกระตือรือร้นในการให้บริการ	4.84	.441	96.80	7	มากที่สุด
4. ความพร้อมในการให้บริการ เช่น การเตรียมเอกสาร	4.87	.423	97.40	4	มากที่สุด
5. ความรู้ความสามารถในการบริการและให้คำปรึกษา แก้ปัญหาต่างๆ	4.91	.433	98.20	2	มากที่สุด
6. การให้บริการอย่างเท่าเทียมกันโดยไม่เลือกปฏิบัติ	4.84	.441	96.80	7	มากที่สุด
7. ความน่าเชื่อถือ และความซื่อสัตย์ในการปฏิบัติหน้าที่	4.93	.378	98.60	1	มากที่สุด
8. การให้บริการตามสิทธิที่ผู้มาใช้บริการควรได้รับอย่าง เต็มที่	4.85	.416	97.00	6	มากที่สุด
9. ความรวดเร็วในการแก้ไขปัญหาหรือข้อร้องเรียนอย่าง ทันท่วงที	4.90	.543	98.00	3	มากที่สุด
10. ความเต็มใจในการให้บริการแม้จะเป็นช่วงพัก กลางวันหรือใกล้เลิกงาน	4.69	.698	93.80	9	มากที่สุด
รวม	4.84	.361	96.80		มากที่สุด

จากตารางที่ 31 พบว่า ผู้รับบริการส่วนใหญ่มีความพึงพอใจต่อการให้บริการในภารกิจด้านการ
 ซ่อมแซมไฟฟ้ารายทาง ในส่วนการปฏิบัติงานของเจ้าหน้าที่ในภาพรวมอยู่ในระดับมากที่สุด โดยมีค่าเฉลี่ย
 ของความพึงพอใจ คิดเป็นค่าเฉลี่ยร้อยละ 96.80 สำหรับด้านที่ผู้รับบริการมีความพึงพอใจอยู่ในระดับมาก
 ที่สุด เป็น 3 ลำดับแรก ได้แก่ ความน่าเชื่อถือ และความซื่อสัตย์ในการปฏิบัติหน้าที่ คิดเป็นค่าเฉลี่ยร้อยละ
 98.60 รองลงมาความรู้ความสามารถในการบริการและให้คำปรึกษาแก้ปัญหาต่างๆ คิดเป็นค่าเฉลี่ยร้อยละ
 98.20 และความรวดเร็วในการแก้ไขปัญหาหรือข้อร้องเรียนอย่างทันท่วงที คิดเป็นค่าเฉลี่ยร้อยละ
 98.00 ในขณะที่ความเต็มใจในการให้บริการแม้จะเป็นช่วงพักกลางวันหรือใกล้เลิกงาน ผู้รับบริการมีความ
 พึงพอใจเป็นลำดับสุดท้าย คิดเป็นค่าเฉลี่ยร้อยละ 93.80

3.2.3 ความพึงพอใจต่อสิ่งอำนวยความสะดวก
 ตารางที่ 32 ค่าเฉลี่ย ค่าส่วนเบี่ยงเบนมาตรฐาน ค่าเฉลี่ยร้อยละ อันดับ และระดับของความพึงพอใจต่อสิ่ง
 อำนวยความสะดวก

ความพึงพอใจต่อการให้บริการ	n = 80		ค่าเฉลี่ย ร้อยละ	อันดับ	ระดับ
	\bar{x}	S.D.			
1. ความสะดวกของสถานที่ตั้งในการเดินทางมารับบริการ	4.76	.475	95.20	6	มากที่สุด
2. ความสะดวกและพอเพียงของสถานที่จอดรถ	4.71	.418	94.20	9	มากที่สุด
3. ความสะอาดของสถานที่ ห้องน้ำและสิ่งอำนวยความสะดวก	4.72	.416	94.40	8	มากที่สุด
4. ความพอเพียงของที่นั่งรอรับบริการ และจุดบริการน้ำดื่ม	4.90	.349	98.00	1	มากที่สุด
5. ความทันสมัยและคุณภาพของเครื่องมือในการให้บริการ	4.87	.489	97.40	3	มากที่สุด
6. ความพอเพียงของเครื่องมือในการให้บริการ	4.86	.434	97.20	4	มากที่สุด
7. การบริการเอกสาร คู่มือ แนะนำการใช้บริการ	4.85	.420	97.00	5	มากที่สุด
8. การจัดตู้รับฟังความคิดเห็นหรือเจ้าหน้าที่ไว้คอยรับ ข้อร้องเรียนหรือร้องทุกข์จากประชาชน	4.88	.384	97.60	2	มากที่สุด
9. การจัดสถานที่ภายในเป็นสัดส่วน เป็นระเบียบสะดวก ในการติดต่อ	4.75	.375	95.00	7	มากที่สุด
10. ความชัดเจนของป้ายบอกหน่วยงาน และการประชาสัมพันธ์ให้ทราบถึงขั้นตอนการให้บริการ	4.62	.427	92.40	10	มากที่สุด
รวม	4.89	.356	95.80		มากที่สุด

จากตารางที่ 32 พบว่า ผู้รับบริการส่วนใหญ่มีความพึงพอใจต่อการให้บริการในภารกิจด้านการ
 ซ่อมแซมไฟฟ้ารายทาง ในส่วนสิ่งอำนวยความสะดวก ในภาพรวมอยู่ในระดับมากที่สุด โดยมีค่าเฉลี่ยของ
 ความพึงพอใจ คิดเป็นค่าเฉลี่ยร้อยละ 95.80 สำหรับด้านที่ผู้รับบริการมีความพึงพอใจอยู่ในระดับมากที่สุด
 เป็น 3 ลำดับแรก ได้แก่ ความพอเพียงของที่นั่งรอรับบริการ และจุดบริการน้ำดื่ม คิดเป็นค่าเฉลี่ยร้อยละ
 98.00 รองลงมาการจัดตู้รับฟังความคิดเห็นหรือเจ้าหน้าที่ไว้คอยรับข้อร้องเรียนหรือร้องทุกข์จากประชาชน
 คิดเป็นค่าเฉลี่ยร้อยละ 97.60 และความทันสมัยและคุณภาพของเครื่องมือในการให้บริการ คิดเป็นค่าเฉลี่ย
 ร้อยละ 97.40 ในขณะที่ความชัดเจนของป้ายบอกหน่วยงานและการประชาสัมพันธ์ให้ทราบถึงขั้นตอนการ
 ให้บริการ ผู้รับบริการมีความพึงพอใจเป็นลำดับสุดท้าย คิดเป็นค่าเฉลี่ยร้อยละ 92.40

3.2.4 ความพึงพอใจต่อช่องทางทางการให้บริการ

ตารางที่ 33 ค่าเฉลี่ย ค่าส่วนเบี่ยงเบนมาตรฐาน ค่าเฉลี่ยร้อยละ อันดับ และระดับของความพึงพอใจต่อช่องทางทางการให้บริการ

ความพึงพอใจต่อการให้บริการ	n = 80		ค่าเฉลี่ย ร้อยละ	อันดับ	ระดับ
	\bar{x}	S.D.			
1. มีการใช้ระบบเทคโนโลยีสารสนเทศในการให้บริการ	4.69	.463	93.80	4	มากที่สุด
2. มีการจัดตั้งศูนย์ข้อมูลข่าวสารในการค้นหาข้อมูล	4.70	.477	94.00	3	มากที่สุด
3. มีการให้บริการในช่วงพักกลางวันหรือ วันหยุดราชการ	4.71	.408	94.20	2	มากที่สุด
4. มีการแจ้งการให้บริการทางเสียงตามสาย	4.66	.339	93.20	5	มากที่สุด
5. มีการให้บริการนอกสถานที่	4.72	.356	94.40	1	มากที่สุด
6. มีการให้หน่วยบริการต่างๆเข้ามาบริการในพื้นที่	4.54	.496	90.80	6	มากที่สุด
รวม	4.67	.452	93.40		มากที่สุด

จากตารางที่ 33 พบว่า ผู้รับบริการส่วนใหญ่มีความพึงพอใจต่อการให้บริการในภารกิจด้านการซ่อมแซมไฟฟ้ารายทาง ในส่วนช่องทางทางการให้บริการในภาพรวมอยู่ในระดับมากที่สุด โดยมีค่าเฉลี่ยร้อยละของความพึงพอใจในภาพรวม คิดเป็นร้อยละ 93.40 สำหรับด้านที่ผู้รับบริการมีความพึงพอใจอยู่ในระดับมากที่สุด เป็น 3 ลำดับแรก ได้แก่ มีการให้บริการนอกสถานที่ คิดเป็นค่าเฉลี่ยร้อยละ 94.40 รองลงมา มีการให้บริการในช่วงพักกลางวันหรือวันหยุดราชการ คิดเป็นค่าเฉลี่ยร้อยละ 94.20 และมีการจัดตั้งศูนย์ข้อมูลข่าวสารในการค้นหาข้อมูล คิดเป็นค่าเฉลี่ยร้อยละ 94.00 ในขณะที่มีการให้หน่วยบริการต่างๆเข้ามาบริการในพื้นที่ ผู้รับบริการมีความพึงพอใจเป็นลำดับสุดท้าย คิดเป็นค่าเฉลี่ยร้อยละ 90.80

4. ผลการศึกษาการกิจด้านพัฒนาชุมชนและสวัสดิการสังคม

4.1 ข้อมูลส่วนบุคคลของผู้ตอบแบบสอบถาม

4.1.1 เพศ

ตารางที่ 34 จำนวนและร้อยละของผู้ตอบแบบสอบถามจำแนกตามเพศ

เพศ	จำนวน	ร้อยละ
ชาย	52	65.00
หญิง	28	35.00
รวม	80	100.00

จากตารางที่ 34 พบว่า ผู้ตอบแบบสอบถามส่วนใหญ่เป็นเพศชายมากกว่าเพศหญิง คิดเป็นร้อยละ 65.00 และร้อยละ 35.00 ตามลำดับ

4.1.2 อายุ

ตารางที่ 35 จำนวนและร้อยละของผู้ตอบแบบสอบถามจำแนกตามอายุ

อายุ	จำนวน	ร้อยละ
น้อยกว่า 21 ปี	2	2.40
21 – 30 ปี	24	30.00
31 – 40 ปี	19	23.80
41 – 50 ปี	18	22.50
51 – 60 ปี	17	21.30
รวม	80	100.00

จากตารางที่ 35 พบว่า ผู้ตอบแบบสอบถามส่วนใหญ่มีอายุระหว่าง 21 - 30 ปี โดยคิดเป็นร้อยละ 30.00 รองลงมาคืออายุระหว่าง 31 - 40 คิดเป็นร้อยละ 23.80 มีอายุระหว่าง 41 - 50 ปี คิดเป็นร้อยละ 22.50 มีอายุระหว่าง 51 - 60 ปี คิดเป็นร้อยละ 21.30 และอายุน้อยกว่า 21 ปี คิดเป็นร้อยละ 2.40 ตามลำดับ

4.1.3 ระดับการศึกษา

ตารางที่ 36 จำนวนและร้อยละของผู้ตอบแบบสอบถามจำแนกตามระดับการศึกษา

ระดับการศึกษา	จำนวน	ร้อยละ
ประถมศึกษา	32	40.00
มัธยมศึกษาตอนต้นหรือเทียบเท่า	18	22.50
มัธยมศึกษาตอนปลาย/ ปวช.หรือเทียบเท่า	20	25.00
อนุปริญญา/ ปวส.หรือเทียบเท่า	10	12.50
รวม	80	100.00

จากตารางที่ 36 พบว่า ผู้ตอบแบบสอบถามส่วนใหญ่มีการศึกษาในระดับประถมศึกษา คิดเป็นร้อยละ 40.00 รองลงมาที่มีการศึกษาในระดับมัธยมศึกษาตอนปลาย/ ปวช.หรือเทียบเท่า คิดเป็นร้อยละ 25.00 มีการศึกษาในระดับมัธยมศึกษาตอนต้นหรือเทียบเท่า คิดเป็นร้อยละ 22.50 และมีการศึกษาในระดับอนุปริญญา/ ปวส.หรือเทียบเท่า คิดเป็นร้อยละ 12.50 ตามลำดับ

4.1.4 อาชีพ

ตารางที่ 37 จำนวนและร้อยละของผู้ตอบแบบสอบถามจำแนกตามอาชีพหลัก

อาชีพหลัก	จำนวน	ร้อยละ
รับราชการ	5	6.30
พนักงานองค์กรเอกชน	8	10.00
พนักงานรัฐวิสาหกิจ	5	6.30
ประกอบธุรกิจส่วนตัว/ค้าขาย	18	22.40
รับจ้าง	12	15.00
เกษตรกร	32	40.00
รวม	80	100.00

จากตารางที่ 37 พบว่า ผู้ตอบแบบสอบถามส่วนใหญ่เป็นประกอบอาชีพเกษตรกร คิดเป็นร้อยละ 40.00 รองลงประกอบอาชีพรับประกอบธุรกิจส่วนตัว/ค้าขาย คิดเป็นร้อยละ 22.40 ประกอบอาชีพรับจ้าง คิดเป็นร้อยละ 15.00 ประกอบอาชีพประกอบพนักงานองค์กรเอกชน คิดเป็นร้อยละ 10.00 และประกอบอาชีพรับราชการ และประกอบอาชีพพนักงานรัฐวิสาหกิจ คิดเป็นร้อยละ 6.30 ตามลำดับ

4.1.5 สถานภาพ

ตารางที่ 38 จำนวนและร้อยละของผู้ตอบแบบสอบถามจำแนกตามสถานภาพ

สถานภาพ	จำนวน	ร้อยละ
โสด	31	38.80
สมรส	43	53.80
แยกกันอยู่	4	5.00
หย่าร้าง/หม้าย	2	2.40
รวม	80	100.00

จากตารางที่ 38 พบว่า ผู้ตอบแบบสอบถามส่วนใหญ่สถานภาพ คิดเป็นร้อยละ 53.80 รองลงมา มีสถานภาพโสด คิดเป็นร้อยละ 38.80 มีสถานภาพแยกกันอยู่ คิดเป็นร้อยละ 5.00 และมีสถานภาพหย่าร้าง/หม้าย คิดเป็นร้อยละ 2.40 ตามลำดับ

4.1.6 รายได้

ตารางที่ 39 จำนวนและร้อยละของผู้ตอบแบบสอบถามจำแนกตามรายได้เฉลี่ยส่วนตัวต่อเดือน

รายได้เฉลี่ยส่วนตัวต่อเดือน	จำนวน	ร้อยละ
น้อยกว่า 5,000 บาท	18	22.50
5,001 – 10,000 บาท	36	45.00
10,001 – 15,000 บาท	17	21.30
15,001 – 20,000 บาท	9	11.20
รวม	80	100.00

จากตารางที่ 39 พบว่า ผู้ตอบแบบสอบถามส่วนใหญ่มีรายได้เฉลี่ยส่วนตัวต่อเดือน 5,001 – 10,000 บาท คิดเป็นร้อยละ 45.00 รองลงมา มีรายได้เฉลี่ยส่วนตัวต่อเดือน น้อยกว่า 5,000 บาท คิดเป็นร้อยละ 22.50 มีรายได้เฉลี่ยส่วนตัวต่อเดือน 10,001 – 15,000 บาท คิดเป็นร้อยละ 21.30 และมีรายได้เฉลี่ยส่วนตัวต่อเดือน 15,001 – 20,000 บาท คิดเป็นร้อยละ 11.20 ตามลำดับ

4.1.7 ช่วงเวลาที่มารับบริการ

ตารางที่ 40 จำนวนและร้อยละของผู้ตอบแบบสอบถามจำแนกตามช่วงเวลาที่สะดวกมารับบริการ

ช่วงเวลาที่สะดวกมารับบริการ	จำนวน	ร้อยละ
8.30 – 10.00 น.	46	57.50
10.01 – 12.00 น.	15	18.80
12.01 – 14.00 น.	16	20.00
14.01 – 16.30 น.	3	3.70
รวม	80	100.00

จากตารางที่ 40 พบว่า ผู้ตอบแบบสอบถามส่วนใหญ่สะดวกในการมารับบริการช่วงระหว่างเวลา 8.30 – 10.00 น. คิดเป็นร้อยละ 57.50 รองลงมาสะดวกในการมารับบริการช่วงระหว่างเวลา 12.01 – 14.00 น. คิดเป็นร้อยละ 20.00 สะดวกในการมารับบริการช่วงระหว่างเวลา 10.01 – 12.00 น. คิดเป็นร้อยละ 18.00 และสะดวกในการมารับบริการช่วงระหว่างเวลา 14.01 – 16.30 น. คิดเป็นร้อยละ 3.70 ตามลำดับ

4.2 ความพึงพอใจต่อการให้บริการในภารกิจด้านพัฒนาชุมชนและสวัสดิการสังคม

4.2.1 ความพึงพอใจต่อกระบวนการให้บริการ

ตารางที่ 41 ค่าเฉลี่ย ค่าส่วนเบี่ยงเบนมาตรฐาน ค่าเฉลี่ยร้อยละ อันดับ และระดับของความพึงพอใจต่อกระบวนการให้บริการ

ความพึงพอใจต่อการให้บริการ	n = 80		ค่าเฉลี่ย ร้อยละ	อันดับ	ระดับ
	\bar{x}	S.D.			
1. ขั้นตอนการให้บริการเข้าใจง่าย ไม่ยุ่งยากซับซ้อน	4.84	.414	96.80	5	มากที่สุด
2. ขั้นตอนการให้บริการมีความคล่องตัว รวดเร็ว	4.85	.410	97.00	6	มากที่สุด
3. การจัดลำดับก่อน-หลังของผู้มารับบริการเป็นไปอย่าง เท่าเทียม	4.79	.433	95.80	9	มากที่สุด
4. ความชัดเจนในการอธิบาย ชี้แจงและแนะนำขั้นตอน ในการให้บริการจากเจ้าหน้าที่	4.77	.434	95.40	10	มากที่สุด
5. ป้ายแสดงส่วนงานต่างๆ มีความชัดเจน	4.89	.402	97.80	3	มากที่สุด
6. การให้บริการอย่างต่อเนื่องตลอดเวลาทำการ	4.92	.403	98.40	1	มากที่สุด
7. ความถูกต้องและการดูแลไม่ให้มีข้อผิดพลาดในการ ให้บริการ	4.90	.426	98.00	2	มากที่สุด
8. การติดตามผลการให้บริการ เช่น การออกเยี่ยมเยียน ประชาชน	4.80	.484	96.00	8	มากที่สุด
9. การแจ้งประชาสัมพันธ์ข้อมูลข่าวสารต่างๆ อย่างทั่วถึง	4.88	.410	97.60	4	มากที่สุด
10. การยอมรับฟังความคิดเห็น ข้อโต้แย้งและ ข้อเสนอแนะจากผู้มาใช้บริการ	4.82	.418	96.40	7	มากที่สุด
รวม	4.85	.361	97.00		มากที่สุด

จากตารางที่ 41 พบว่า ผู้รับบริการส่วนใหญ่มีความพึงพอใจต่อการให้บริการในภารกิจด้านพัฒนาชุมชนและสวัสดิการสังคม ในส่วนของกระบวนการให้บริการในภาพรวมอยู่ในระดับมากที่สุด โดยมีค่าเฉลี่ยของความพึงพอใจ คิดเป็นค่าเฉลี่ยร้อยละ 97.00 สำหรับด้านที่ผู้รับบริการมีความพึงพอใจอยู่ในระดับมากที่สุด เป็น 3 ลำดับแรก ได้แก่ การให้บริการอย่างต่อเนื่องตลอดเวลาทำการ คิดเป็นค่าเฉลี่ยร้อยละ 98.40 รองลงมาได้แก่ ความถูกต้องและการดูแลไม่ให้มีข้อผิดพลาดในการให้บริการ คิดเป็นค่าเฉลี่ยร้อยละ 98.00 และป้ายแสดงส่วนงานต่างๆ มีความชัดเจน คิดเป็นค่าเฉลี่ยร้อยละ 97.80 ความชัดเจนในการอธิบาย ชี้แจงและแนะนำขั้นตอนในการให้บริการจากเจ้าหน้าที่ ผู้มาใช้บริการมีความพึงพอใจเป็นลำดับสุดท้าย คิดเป็นค่าเฉลี่ยร้อยละ 95.40

4.2.2 ความพึงพอใจต่อการปฏิบัติงานของเจ้าหน้าที่
 ตารางที่ 42 ค่าเฉลี่ย ค่าส่วนเบี่ยงเบนมาตรฐาน ค่าเฉลี่ยร้อยละ อันดับ และระดับของความพึงพอใจต่อ
 การปฏิบัติงานของเจ้าหน้าที่

ความพึงพอใจต่อการให้บริการ	n = 80		ค่าเฉลี่ย ร้อยละ	อันดับ	ระดับ
	\bar{x}	S.D.			
1. ความสุภาพ กริยามารยาท และบุคลิกภาพของ เจ้าหน้าที่	4.64	.542	92.80	8	มากที่สุด
2. ความเหมาะสมของเครื่องแต่งกาย	4.76	.495	95.20	6	มากที่สุด
3. ความเอาใจใส่ และความกระตือรือร้นในการให้บริการ	4.75	.429	95.00	7	มากที่สุด
4. ความพร้อมในการให้บริการ เช่น การเตรียมเอกสาร	4.79	.409	95.80	3	มากที่สุด
5. ความรู้ความสามารถในการบริการและให้คำปรึกษา แก้ปัญหาต่างๆ	4.80	.426	96.00	2	มากที่สุด
6. การให้บริการอย่างเท่าเทียมกันโดยไม่เลือกปฏิบัติ	4.77	.423	95.40	5	มากที่สุด
7. ความน่าเชื่อถือ และความซื่อสัตย์ในการปฏิบัติหน้าที่	4.84	.368	96.80	1	มากที่สุด
8. การให้บริการตามสิทธิที่ผู้มาใช้บริการควรได้รับอย่าง เต็มที่	4.79	.409	95.80	3	มากที่สุด
9. ความรวดเร็วในการแก้ไขปัญหาหรือข้อร้องเรียนอย่าง ทันที่	4.78	.543	95.60	4	มากที่สุด
10. ความเต็มใจในการให้บริการแม้จะเป็นช่วงพักกลางวัน หรือใกล้เลิกงาน	4.64	.674	92.80	8	มากที่สุด
รวม	4.76	.364	95.20		มากที่สุด

จากตารางที่ 42 พบว่า ผู้รับบริการส่วนใหญ่มีความพึงพอใจต่อการให้บริการในภารกิจด้านพัฒนาชุมชนและสวัสดิการสังคม ในส่วนของการปฏิบัติงานของเจ้าหน้าที่ในภาพรวมอยู่ในระดับมากที่สุด โดยมีค่าเฉลี่ยของความพึงพอใจ คิดเป็นค่าเฉลี่ยร้อยละ 95.20 สำหรับด้านที่ผู้รับบริการมีความพึงพอใจอยู่ในระดับมากที่สุดเป็น 3 ลำดับแรก ได้แก่ ความน่าเชื่อถือ และความซื่อสัตย์ในการปฏิบัติหน้าที่ คิดเป็นค่าเฉลี่ยร้อยละ 96.80 รองลงมา ได้แก่ ความรู้ความสามารถในการบริการและให้คำปรึกษาแก้ปัญหาต่างๆ คิดเป็นค่าเฉลี่ยร้อยละ 96.00 และความพร้อมในการให้บริการ เช่น การเตรียมเอกสาร, การให้บริการตามสิทธิที่ผู้มาใช้บริการควรได้รับอย่างเต็มที่ คิดเป็นค่าเฉลี่ยร้อยละ 95.80 ในขณะที่ความสุภาพ กริยามารยาท และบุคลิกภาพของเจ้าหน้าที่และความเต็มใจในการให้บริการแม้จะเป็นช่วงพักกลางวันหรือใกล้เลิกงาน ผู้รับบริการมีความพึงพอใจเป็นลำดับสุดท้าย คิดเป็นค่าเฉลี่ยร้อยละ 92.80

4.2.3 ความพึงพอใจต่อสิ่งอำนวยความสะดวก

ตารางที่ 43 ค่าเฉลี่ย ค่าส่วนเบี่ยงเบนมาตรฐาน ค่าเฉลี่ยร้อยละ อันดับ และระดับของความพึงพอใจต่อสิ่งอำนวยความสะดวก

ความพึงพอใจต่อการให้บริการ	n = 80		ค่าเฉลี่ย ร้อยละ	อันดับ	ระดับ
	\bar{x}	S.D.			
1. ความสะดวกของสถานที่ตั้งในการเดินทางมารับบริการ	4.87	.462	97.40	6	มากที่สุด
2. ความสะดวกและพอเพียงของสถานที่จอดรถ	4.84	.470	96.80	8	มากที่สุด
3. ความสะอาดของสถานที่ ห้องน้ำและสิ่งอำนวยความสะดวก	4.85	.466	97.00	7	มากที่สุด
4. ความพอเพียงของที่นั่งรอรับบริการ และจุดบริการน้ำดื่ม	4.94	.356	98.80	2	มากที่สุด
5. ความทันสมัยและคุณภาพของเครื่องมือในการให้บริการ	4.98	.359	99.60	1	มากที่สุด
6. ความพอเพียงของเครื่องมือในการให้บริการ	4.92	.393	98.40	3	มากที่สุด
7. การบริการเอกสาร คู่มือ แนะนำการใช้บริการ	4.89	.326	97.80	5	มากที่สุด
8. การจัดตู้รับฟังความคิดเห็นหรือเจ้าหน้าที่ไว้คอยรับ ข้อร้องเรียนหรือร้องทุกข์จากประชาชน	4.90	.443	98.00	4	มากที่สุด
9. การจัดสถานที่ภายในเป็นสัดส่วน เป็นระเบียบสะดวก ในการติดต่อ	4.82	.418	96.40	9	มากที่สุด
10. ความชัดเจนของป้ายบอกหน่วยงาน และการประชาสัมพันธ์ให้ทราบถึงขั้นตอนการให้บริการ	4.80	.486	96.00	10	มากที่สุด
รวม	4.88	.478	97.60		มากที่สุด

จากตารางที่ 43 พบว่า ผู้รับบริการส่วนใหญ่มีความพึงพอใจต่อการให้บริการในภารกิจด้านพัฒนาชุมชนและสวัสดิการสังคม ในส่วนของสิ่งอำนวยความสะดวกในภาพรวมอยู่ในระดับมากที่สุด โดยมีค่าเฉลี่ยของความพึงพอใจ คิดเป็นค่าเฉลี่ยร้อยละ 97.60 สำหรับด้านที่ผู้รับบริการมีความพึงพอใจมาเป็น 3 ลำดับแรก อยู่ในระดับมากที่สุด ได้แก่ ความทันสมัยและคุณภาพของเครื่องมือในการให้บริการ คิดเป็นค่าเฉลี่ยร้อยละ 99.60 รองลงมา ได้แก่ ความพอเพียงของที่นั่งรอรับบริการ และจุดบริการน้ำดื่ม คิดเป็นค่าเฉลี่ยร้อยละ 98.80 และความพอเพียงของเครื่องมือในการให้บริการ คิดเป็นค่าเฉลี่ยร้อยละ 98.40 ในขณะที่ความชัดเจนของป้ายบอกหน่วยงานและการประชาสัมพันธ์ให้ทราบถึงขั้นตอนการให้บริการ ผู้รับบริการมีความพึงพอใจเป็นลำดับสุดท้าย คิดเป็นค่าเฉลี่ยร้อยละ 96.00

4.2.4 ความพึงพอใจต่อช่องทางการให้บริการ

ตารางที่ 44 ค่าเฉลี่ย ค่าส่วนเบี่ยงเบนมาตรฐาน ค่าเฉลี่ยร้อยละ อันดับ และระดับของความพึงพอใจต่อช่องทางการให้บริการ

ความพึงพอใจต่อการให้บริการ	n = 80		ค่าเฉลี่ย ร้อยละ	อันดับ	ระดับ
	\bar{x}	S.D.			
1. มีการใช้ระบบเทคโนโลยีสารสนเทศในการให้บริการ	4.83	.428	96.60	5	มากที่สุด
2. มีการจัดตั้งศูนย์ข้อมูลข่าวสารในการค้นหาข้อมูล	4.85	.411	97.00	3	มากที่สุด
3. มีการให้บริการในช่วงพักกลางวันหรือวันหยุดราชการ	4.86	.412	97.20	2	มากที่สุด
4. มีการแจ้งการให้บริการทางเสียงตามสาย	4.84	.428	96.80	4	มากที่สุด
5. มีการให้บริการนอกสถานที่	4.89	.399	97.80	1	มากที่สุด
6. มีการให้หน่วยบริการต่างๆเข้ามาบริการในพื้นที่	4.81	.445	96.20	6	มากที่สุด
รวม	4.84	.378	96.80		มากที่สุด

จากตารางที่ 44 พบว่า ผู้รับบริการส่วนใหญ่มีความพึงพอใจต่อการให้บริการในภารกิจด้านพัฒนาชุมชนและสวัสดิการสังคม ในส่วนช่องทางการให้บริการในภาพรวมอยู่ในระดับมากที่สุด โดยมีค่าเฉลี่ยร้อยละของความพึงพอใจในภาพรวม คิดเป็นร้อยละ 96.80 สำหรับด้านที่ผู้รับบริการมีความพึงพอใจอยู่ในระดับมากที่สุดเป็น 3 ลำดับแรก ได้แก่ มีการให้บริการนอกสถานที่คิดเป็นค่าเฉลี่ยร้อยละ 97.80 รองลงมา มีการให้บริการในช่วงพักกลางวันหรือวันหยุดราชการ คิดเป็นค่าเฉลี่ยร้อยละ 97.20 และมีการจัดตั้งศูนย์ข้อมูลข่าวสารในการค้นหาข้อมูล คิดเป็นร้อยละ 97.000 ในขณะที่มีการให้หน่วยบริการต่างๆเข้ามาบริการในพื้นที่ ผู้รับบริการมีความพึงพอใจเป็นลำดับสุดท้าย คิดเป็นค่าเฉลี่ยร้อยละ 96.20

5. ผลการศึกษาการกิจการสนับสนุนน้ำอุปโภค-บริโภค

5.1 ข้อมูลส่วนบุคคลของผู้ตอบแบบสอบถาม

5.1.1 เพศ

ตารางที่ 45 จำนวนและร้อยละของผู้ตอบแบบสอบถามจำแนกตามเพศ

เพศ	จำนวน	ร้อยละ
ชาย	46	57.50
หญิง	34	42.50
รวม	80	100.00

จากตารางที่ 45 พบว่า ผู้ตอบแบบสอบถามส่วนใหญ่เป็นเพศชายมากกว่าเพศหญิง คิดเป็นร้อยละ 57.50 และร้อยละ 42.50 ตามลำดับ

5.1.2 อายุ

ตารางที่ 46 จำนวนและร้อยละของผู้ตอบแบบสอบถามจำแนกตามอายุ

อายุ	จำนวน	ร้อยละ
21 – 30 ปี	21	26.30
31 – 40 ปี	23	28.70
41 – 50 ปี	17	21.20
51 – 60 ปี	16	20.00
มากกว่า 60 ปี	3	3.80
รวม	80	100.00

จากตารางที่ 46 พบว่า ผู้ตอบแบบสอบถามส่วนใหญ่ มีอายุระหว่าง 31 – 40 ปี โดยคิดเป็นร้อยละ 28.70 รองลงมา มีอายุระหว่าง 21 – 30 ปี คิดเป็นร้อยละ 26.30 มีอายุระหว่าง 41 – 50 ปี คิดเป็นร้อยละ 21.20 มีอายุระหว่าง 51 – 60 ปี คิดเป็นร้อยละ 20.00 มีอายุมากกว่า 60 ปี คิดเป็นร้อยละ 3.80 ตามลำดับ

5.1.3 ระดับการศึกษา

ตารางที่ 47 จำนวนและร้อยละของผู้ตอบแบบสอบถามจำแนกตามระดับการศึกษา

ระดับการศึกษา	จำนวน	ร้อยละ
ประถมศึกษา	29	36.30
มัธยมศึกษาตอนต้นหรือเทียบเท่า	18	22.50
มัธยมศึกษาตอนปลาย/ ปวช.หรือเทียบเท่า	17	21.30
อนุปริญญา/ ปวส.หรือเทียบเท่า	13	16.30
ปริญญาตรี	3	3.60
รวม	80	100.00

จากตารางที่ 47 พบว่า ผู้ตอบแบบสอบถามส่วนใหญ่มีการศึกษาในระดับประถมศึกษา คิดเป็นร้อยละ 36.30 รองลงมาที่มีการศึกษาในระดับมัธยมศึกษาตอนต้นหรือเทียบเท่า คิดเป็นร้อยละ 22.50 มีการศึกษาในระดับมัธยมศึกษาตอนปลาย/ ปวช.หรือเทียบเท่า คิดเป็นร้อยละ 21.30 มีการศึกษาในระดับอนุปริญญา/ ปวส.หรือเทียบเท่า คิดเป็นร้อยละ 16.30 และมีการศึกษาในระดับปริญญาตรี คิดเป็นร้อยละ 3.60 ตามลำดับ

5.1.4 อาชีพ

ตารางที่ 48 จำนวนและร้อยละของผู้ตอบแบบสอบถามจำแนกตามอาชีพหลัก

อาชีพหลัก	จำนวน	ร้อยละ
รับราชการ	4	5.00
พนักงานองค์กรเอกชน	9	11.20
พนักงานรัฐวิสาหกิจ	9	11.20
ประกอบธุรกิจส่วนตัว/ค้าขาย	19	23.80
รับจ้าง	13	16.30
เกษตรกร	26	32.50
รวม	80	100.00

จากตารางที่ 48 พบว่า ผู้ตอบแบบสอบถามส่วนใหญ่ประกอบอาชีพเกษตรกร โดยคิดเป็นร้อยละ 32.50 รองลงมาประกอบอาชีพประกอบธุรกิจส่วนตัว/ค้าขาย คิดเป็นร้อยละ 23.80 ประกอบอาชีพรับจ้าง คิดเป็นร้อยละ 16.30 ประกอบอาชีพพนักงานองค์กรเอกชน และพนักงานรัฐวิสาหกิจ คิดเป็นร้อยละ 11.20 และประกอบธุรกิจรับราชการ คิดเป็นร้อยละ 5.00 ตามลำดับ

5.1.5 สถานภาพ

ตารางที่ 49 จำนวนและร้อยละของผู้ตอบแบบสอบถามจำแนกตามสถานภาพ

สถานภาพ	จำนวน	ร้อยละ
โสด	30	37.50
สมรส	44	55.00
แยกกันอยู่	4	5.00
หย่าร้าง/หม้าย	2	2.50
รวม	80	100.00

จากตารางที่ 49 พบว่า ผู้ตอบแบบสอบถามส่วนใหญ่มีสถานภาพสมรส คิดเป็นร้อยละ 55.00 รองลงมา มีสถานภาพโสด คิดเป็นร้อยละ 37.50 สถานภาพแยกกันอยู่ คิดเป็นร้อยละ 5.00 และสถานภาพหย่าร้าง/หม้าย คิดเป็นร้อยละ 2.50 ตามลำดับ

5.1.6 รายได้

ตารางที่ 50 จำนวนและร้อยละของผู้ตอบแบบสอบถามจำแนกตามรายได้เฉลี่ยส่วนตัวต่อเดือน

รายได้เฉลี่ยส่วนตัวต่อเดือน	จำนวน	ร้อยละ
น้อยกว่า 5,001 บาท	12	15.00
5,001– 10,000 บาท	37	46.20
10,001 – 15,000 บาท	20	25.00
15,001 – 20,000 บาท	11	13.80
รวม	80	100.00

จากตารางที่ 50 พบว่า ผู้ตอบแบบสอบถามส่วนใหญ่มีรายได้เฉลี่ยส่วนตัวต่อเดือน 5,001– 10,000 บาท คิดเป็นร้อยละ 46.20 รองลงมา มีรายได้เฉลี่ยส่วนตัวต่อเดือน 10,001 – 15,000 บาท คิดเป็นร้อยละ 25.00 มีรายได้เฉลี่ยส่วนตัวต่อเดือนน้อยกว่า 5,001 บาท คิดเป็นร้อยละ 15.00 และมีรายได้เฉลี่ยส่วนตัวต่อเดือน 15,001 – 20,000 บาท คิดเป็นร้อยละ 13.80 ตามลำดับ

5.1.7 ช่วงเวลาที่มารับบริการ

ตารางที่ 51 จำนวนและร้อยละของผู้ตอบแบบสอบถามจำแนกตามช่วงเวลาที่สะดวกมารับบริการ

ช่วงเวลาที่สะดวกมารับบริการ	จำนวน	ร้อยละ
8.30 – 10.00 น.	44	55.00
10.01 – 12.00 น.	17	21.20
12.01 – 14.00 น.	16	20.00
14.01 – 16.30 น.	3	3.80
รวม	80	100.00

จากตารางที่ 51 พบว่า ผู้ตอบแบบสอบถามส่วนใหญ่สะดวกในการมารับบริการช่วงระหว่างเวลา 8.30 – 10.00 น. คิดเป็นร้อยละ 55.00 รองลงมาสะดวกในการมารับบริการช่วงระหว่างเวลา 10.01 – 12.00 น. คิดเป็นร้อยละ 21.20 สะดวกมารับบริการช่วงระหว่างเวลา 12.01 – 14.00 น. คิดเป็นร้อยละ 20.00 และสะดวกในการมารับบริการช่วงระหว่างเวลา 14.01 – 16.30 น. คิดเป็นร้อยละ 3.80 ตามลำดับ

5.2 ความพึงพอใจต่อการให้บริการในภารกิจด้านป้องกันและบรรเทาสาธารณภัย

5.2.1 ความพึงพอใจต่อกระบวนการให้บริการ

ตารางที่ 52 ค่าเฉลี่ย ค่าส่วนเบี่ยงเบนมาตรฐาน ค่าเฉลี่ยร้อยละ อันดับ และระดับของความพึงพอใจต่อกระบวนการให้บริการ

ความพึงพอใจต่อการให้บริการ	n = 80		ค่าเฉลี่ยร้อยละ	อันดับ	ระดับ
	\bar{x}	S.D.			
1. ขั้นตอนการให้บริการเข้าใจง่าย ไม่ยุ่งยากซับซ้อน	4.78	.420	95.60	4	มากที่สุด
2. ขั้นตอนการให้บริการมีความคล่องตัว รวดเร็ว	4.71	.455	94.20	9	มากที่สุด
3. การจัดลำดับก่อน-หลังของผู้มารับบริการเป็นไปอย่างเท่าเทียม	4.73	.449	94.60	7	มากที่สุด
4. ความชัดเจนในการอธิบาย ชี้แจงและแนะนำขั้นตอนในการให้บริการจากเจ้าหน้าที่	4.70	.488	94.00	10	มากที่สุด
5. ป้ายแสดงส่วนงานต่างๆ มีความชัดเจน	4.79	.412	95.80	3	มากที่สุด
6. การให้บริการอย่างต่อเนื่องตลอดเวลาทำการ	4.76	.428	95.20	5	มากที่สุด
7. ความถูกต้องและการดูแลไม่ให้มีข้อผิดพลาดในการให้บริการ	4.72	.482	94.40	8	มากที่สุด
8. การติดตามผลการให้บริการ เช่น การออกเยี่ยมเยียนประชาชน	4.84	.371	96.80	2	มากที่สุด
9. การแจ้งประชาสัมพันธ์ข้อมูลข่าวสารต่างๆ อย่างทั่วถึง	4.74	.443	94.80	6	มากที่สุด
10. การยอมรับฟังความคิดเห็น ข้อโต้แย้งและข้อเสนอแนะจากผู้มาใช้บริการ	4.94	.319	98.80	1	มากที่สุด
รวม	4.77	.305	95.40		มากที่สุด

จากตารางที่ 52 พบว่า ผู้รับบริการส่วนใหญ่มีความพึงพอใจต่อการให้บริการในภารกิจด้านป้องกันและบรรเทาสาธารณภัย ในส่วนของกระบวนการให้บริการในภาพรวมอยู่ในระดับมาก โดยมีค่าเฉลี่ยของความพึงพอใจ คิดเป็นค่าเฉลี่ยร้อยละ 95.40 สำหรับด้านที่ผู้รับบริการมีความพึงพอใจมากที่สุดเป็น 3 ลำดับแรก อยู่ในระดับมากที่สุด ได้แก่ การยอมรับฟังความคิดเห็น ข้อโต้แย้งและข้อเสนอแนะจากผู้มาใช้บริการ คิดเป็นค่าเฉลี่ยร้อยละ 98.80 รองลงมาคือการติดตามผลการให้บริการ เช่น การออกเยี่ยมเยียนประชาชน คิดเป็นค่าเฉลี่ย ร้อยละ 96.80 และป้ายแสดงส่วนงานต่างๆ มีความชัดเจน คิดเป็นค่าเฉลี่ยร้อยละ 95.80 ในขณะที่ความชัดเจนในการอธิบาย ชี้แจงและแนะนำขั้นตอน ในการให้บริการจากเจ้าหน้าที่ ผู้รับบริการมีความพึงพอใจมาเป็นลำดับสุดท้าย ซึ่งคิดเป็นค่าเฉลี่ยร้อยละ 94.00

5.2.2 ความพึงพอใจต่อการปฏิบัติงานของเจ้าหน้าที่

ตารางที่ 53 ค่าเฉลี่ย ค่าส่วนเบี่ยงเบนมาตรฐาน ค่าเฉลี่ยร้อยละ อันดับ และระดับของความพึงพอใจต่อการปฏิบัติงานของเจ้าหน้าที่

ความพึงพอใจต่อการให้บริการ	n = 80		ค่าเฉลี่ยร้อยละ	อันดับ	ระดับ
	\bar{x}	S.D.			
1. ความสุภาพ กริยามารยาท และบุคลิกภาพของเจ้าหน้าที่	4.90	.302	98.00	4	มากที่สุด
2. ความเหมาะสมของเครื่องแต่งกาย	4.91	.312	98.20	3	มากที่สุด
3. ความเอาใจใส่ และความกระตือรือร้นในการให้บริการ	4.92	.322	98.40	2	มากที่สุด
4. ความพร้อมในการให้บริการ เช่น การเตรียมเอกสาร	4.89	.389	97.80	5	มากที่สุด
5. ความรู้ความสามารถในการบริการและให้คำปรึกษา แก้ปัญหาต่างๆ	4.88	.318	97.60	6	มากที่สุด
6. การให้บริการอย่างเท่าเทียมกันโดยไม่เลือกปฏิบัติ	4.85	.359	97.00	7	มากที่สุด
7. ความน่าเชื่อถือ และความซื่อสัตย์ในการปฏิบัติหน้าที่	4.80	.403	96.00	10	มากที่สุด
8. การให้บริการตามสิทธิที่ผู้มาใช้บริการควรได้รับอย่าง เต็มที่	4.81	.393	96.20	9	มากที่สุด
9. ความรวดเร็วในการแก้ไขปัญหาหรือข้อร้องเรียนอย่าง ทันท่วงที	4.82	.403	96.40	8	มากที่สุด
10. ความเต็มใจในการให้บริการแม้จะเป็นช่วงพักกลางวัน หรือใกล้เลิกงาน	4.94	.319	98.80	1	มากที่สุด
รวม	4.87	.317	97.40		มากที่สุด

จากตารางที่ 53 พบว่า ผู้รับบริการส่วนใหญ่มีความพึงพอใจต่อการให้บริการในภารกิจด้านป้องกันและบรรเทาสาธารณภัย ในส่วนของการปฏิบัติงานของเจ้าหน้าที่ในภาพรวมอยู่ในระดับมากโดยมีค่าเฉลี่ยของความพึงพอใจ คิดเป็นค่าเฉลี่ยร้อยละ 97.40 สำหรับด้านที่ผู้รับบริการมีความพึงพอใจมากที่สุดเป็น 3 ลำดับแรก อยู่ในระดับมากที่สุด ได้แก่ ความเต็มใจในการให้บริการแม้จะเป็นช่วงพักกลางวันหรือใกล้เลิกงาน คิดเป็นค่าเฉลี่ยร้อยละ 98.80 รองลงมา ได้แก่ ความเอาใจใส่ และความกระตือรือร้นในการให้บริการ คิดเป็นค่าเฉลี่ยร้อยละ 98.40 และความเหมาะสมของเครื่องแต่งกาย คิดเป็นค่าเฉลี่ยร้อยละ 98.20 ในขณะที่ค่าความน่าเชื่อถือ และความซื่อสัตย์ในการปฏิบัติหน้าที่ ผู้รับบริการมีความพึงพอใจมากเป็นลำดับสุดท้าย คิดเป็นค่าเฉลี่ยร้อยละ 96.00

5.2.3 ความพึงพอใจต่อสิ่งอำนวยความสะดวก

ตารางที่ 54 ค่าเฉลี่ย ค่าส่วนเบี่ยงเบนมาตรฐาน ค่าเฉลี่ยร้อยละ อันดับ และระดับของความพึงพอใจต่อสิ่งอำนวยความสะดวก

ความพึงพอใจต่อการให้บริการ	n = 80		ค่าเฉลี่ยร้อยละ	อันดับ	ระดับ
	\bar{x}	S.D.			
1. ความสะดวกของสถานที่ตั้งในการเดินทางมารับบริการ	4.95	.244	99.00	1	มากที่สุด
2. ความสะดวกและพอเพียงของสถานที่จอดรถ	4.93	.265	98.60	3	มากที่สุด
3. ความสะอาดของสถานที่ ห้องน้ำและสิ่งอำนวยความสะดวก	4.91	.284	98.20	4	มากที่สุด
4. ความพอเพียงของที่นั่งรอรับบริการ และจุดบริการน้ำดื่ม	4.86	.347	97.20	7	มากที่สุด
5. ความทันสมัยและคุณภาพของเครื่องมือในการให้บริการ	4.90	.302	98.00	5	มากที่สุด
6. ความพอเพียงของเครื่องมือในการให้บริการ	4.89	.318	97.80	6	มากที่สุด
7. การบริการเอกสาร คู่มือ แนะนำการใช้บริการ	4.84	.371	96.80	9	มากที่สุด
8. การจัดตู้รับฟังความคิดเห็นหรือเจ้าหน้าที่ไว้คอยรับ ข้อร้องเรียนหรือร้องทุกข์จากประชาชน	4.76	.428	95.20	10	มากที่สุด
9. การจัดสถานที่ภายในเป็นสัดส่วน เป็นระเบียบสะดวก ในการติดต่อ	4.94	.244	98.80	2	มากที่สุด
10. ความชัดเจนของป้ายบอกหน่วยงาน และการประชาสัมพันธ์ให้ทราบถึงขั้นตอนการให้บริการ	4.85	.424	97.00	8	มากที่สุด
รวม	4.88	.353	97.60		มากที่สุด

จากตารางที่ 54 พบว่า ผู้รับบริการส่วนใหญ่มีความพึงพอใจต่อการให้บริการในภารกิจด้านป้องกันและบรรเทาสาธารณภัย ในส่วนของสิ่งอำนวยความสะดวกในภาพรวมอยู่ในระดับมาก โดยมีค่าเฉลี่ยของความพึงพอใจ คิดเป็นค่าเฉลี่ยร้อยละ 97.60 สำหรับด้านที่ผู้รับบริการมีความพึงพอใจมากที่สุดเป็น 3 ลำดับแรก อยู่ในระดับมากที่สุด ได้แก่ ความสะดวกของสถานที่ตั้งในการเดินทางมารับบริการ คิดเป็นค่าเฉลี่ยร้อยละ 99.00 รองลงมา ได้แก่ การจัดสถานที่ภายในเป็นสัดส่วน เป็นระเบียบสะดวกในการติดต่อ คิดเป็นค่าเฉลี่ยร้อยละ 98.80 และความสะดวกและพอเพียงของสถานที่จอดรถ คิดเป็นค่าเฉลี่ยร้อยละ 98.60 ในขณะที่การจัดตู้รับฟังความคิดเห็นหรือเจ้าหน้าที่ไว้คอยรับข้อร้องเรียนหรือร้องทุกข์จากประชาชน ผู้รับบริการมีความพึงพอใจมากที่สุดท้าย คิดเป็นค่าเฉลี่ยร้อยละ 95.20

5.2.4 ความพึงพอใจต่อช่องทางการให้บริการ

ตารางที่ 55 ค่าเฉลี่ย ค่าส่วนเบี่ยงเบนมาตรฐาน ค่าเฉลี่ยร้อยละ อันดับ และระดับของความพึงพอใจต่อช่องทางการให้บริการ

ความพึงพอใจต่อการให้บริการ	n = 80		ค่าเฉลี่ย ร้อยละ	อันดับ	ระดับ
	\bar{x}	S.D.			
1. มีการใช้ระบบเทคโนโลยีสารสนเทศในการให้บริการ	4.93	.309	98.60	2	มากที่สุด
2. มีการจัดตั้งศูนย์ข้อมูลข่าวสารในการค้นหาข้อมูล	4.91	.363	98.20	3	มากที่สุด
3. มีการให้บริการในช่วงพักกลางวันหรือวันหยุดราชการ	4.87	.443	97.20	5	มากที่สุด
4. มีการแจ้งการให้บริการทางเสียงตามสาย	4.94	.307	98.80	1	มากที่สุด
5. มีการให้บริการนอกสถานที่	4.89	.450	97.80	4	มากที่สุด
6. มีการให้หน่วยบริการต่างๆเข้ามาบริการในพื้นที่	4.86	.470	97.20	6	มากที่สุด
รวม	4.90	.357	98.00		มากที่สุด

จากตารางที่ 55 พบว่าผู้รับบริการส่วนใหญ่มีความพึงพอใจต่อการให้บริการในภารกิจด้านป้องกันและบรรเทาสาธารณภัย ในส่วนช่องทางการให้บริการในภาพรวมอยู่ในระดับมาก โดยมีค่าเฉลี่ยร้อยละของความพึงพอใจในภาพรวมคิดเป็นร้อยละ 98.00 สำหรับด้านที่ผู้รับบริการมีความพึงพอใจมากที่สุดเป็น 3 ลำดับแรก อยู่ในระดับมากที่สุด มีการแจ้งการให้บริการทางเสียงตามสาย คิดเป็นค่าเฉลี่ยร้อยละ 98.80 รองลงมา มีการใช้ระบบเทคโนโลยีสารสนเทศในการให้บริการคิดเป็นค่าเฉลี่ยร้อยละ 98.60 และมีการจัดตั้งศูนย์ข้อมูลข่าวสารในการค้นหาข้อมูล คิดเป็นร้อยละ 98.20 ในขณะที่มีการให้หน่วยบริการต่างๆเข้ามาบริการในพื้นที่ ผู้รับบริการมีความพึงพอใจมาเป็นลำดับสุดท้ายคือคิดเป็นค่าเฉลี่ยร้อยละ 97.20

6. สรุปผลความพึงพอใจที่มีต่อภารกิจในแต่ละด้าน

6.1 ความพึงพอใจต่อการให้บริการในภารกิจด้านสิ่งแวดล้อมและสุขภาพ
 ตารางที่ 56 ค่าเฉลี่ย ค่าส่วนเบี่ยงเบนมาตรฐาน ค่าเฉลี่ยร้อยละ อันดับ และระดับความพึงพอใจใน
 ภาพรวมของการให้บริการในด้านสิ่งแวดล้อมและสุขภาพ

รายการ	ความพึงพอใจ				
	\bar{x}	S.D.	ค่าเฉลี่ยร้อยละ	อันดับ	ระดับ
กระบวนการให้บริการ	4.77	.381	95.40	4	มากที่สุด
การปฏิบัติงานของเจ้าหน้าที่	4.78	.315	95.60	3	มากที่สุด
สิ่งอำนวยความสะดวก	4.81	.316	96.20	2	มากที่สุด
ช่องทางการให้บริการ	4.86	.361	97.20	1	มากที่สุด
รวม	4.80	.325	96.00		มากที่สุด

จากตารางที่ 56 พบว่า ผู้รับบริการมีความพึงพอใจต่อการให้บริการในภารกิจด้านสิ่งแวดล้อมและสุขภาพในระดับมากที่สุด คิดเป็นค่าเฉลี่ยร้อยละ 96.00 ผู้รับบริการมีความพึงพอใจต่อช่องทางทางการให้บริการมากที่สุด คิดเป็นค่าเฉลี่ยร้อยละ 97.20 รองลงมาคือด้านสิ่งอำนวยความสะดวก คิดเป็นค่าเฉลี่ยร้อยละ 96.20 ด้านการปฏิบัติงานของเจ้าหน้าที่ คิดเป็นค่าเฉลี่ยร้อยละ 95.60 ด้านกระบวนการให้บริการ ผู้รับบริการมีความพึงพอใจเป็นลำดับสุดท้าย คิดเป็นค่าเฉลี่ยร้อยละ 95.40 ตามลำดับ

6.2 ความพึงพอใจต่อการให้บริการในภารกิจการสนับสนุนน้ำอุปโภค-บริโภค
 ตารางที่ 57 ค่าเฉลี่ย ค่าส่วนเบี่ยงเบนมาตรฐาน ค่าเฉลี่ยร้อยละ อันดับ และระดับความพึงพอใจใน
 ภาพรวมของการให้บริการในภารกิจการสนับสนุนน้ำอุปโภค-บริโภค

รายการ	ความพึงพอใจ				
	\bar{x}	S.D.	ค่าเฉลี่ยร้อยละ	อันดับ	ระดับ
กระบวนการให้บริการ	4.75	.372	95.00	4	มากที่สุด
การปฏิบัติงานของเจ้าหน้าที่	4.76	.382	95.20	3	มากที่สุด
สิ่งอำนวยความสะดวก	4.78	.367	95.60	2	มากที่สุด
ช่องทางการให้บริการ	4.84	.381	96.80	1	มากที่สุด
รวม	4.78	.323	95.60		มากที่สุด

จากตารางที่ 57 พบว่า ผู้รับบริการมีความพึงพอใจต่อการให้บริการในภารกิจการสนับสนุนน้ำอุปโภค-บริโภค ในระดับมากที่สุด คิดเป็นค่าเฉลี่ยร้อยละ 95.60 ผู้รับบริการมีความพึงพอใจต่อช่องทางการให้บริการมากที่สุด คิดเป็นค่าเฉลี่ยร้อยละ 96.80 รองลงมาคือด้านสิ่งอำนวยความสะดวก คิดเป็นค่าเฉลี่ยร้อยละ 95.60 ด้านการปฏิบัติงานของเจ้าหน้าที่ คิดเป็นค่าเฉลี่ย 95.20 และด้านกระบวนการให้บริการ ผู้รับบริการมีความพึงพอใจเป็นลำดับสุดท้าย คิดเป็นค่าเฉลี่ยร้อยละ 95.00 ตามลำดับ

6.3 ความพึงพอใจต่อการให้บริการในภารกิจด้านการซ่อมแซมไฟฟ้ารายทาง
 ตารางที่ 58 ค่าเฉลี่ย ค่าส่วนเบี่ยงเบนมาตรฐาน ค่าเฉลี่ยร้อยละ อันดับ และระดับความพึงพอใจใน
 ภาพรวมของการให้บริการในด้านการซ่อมแซมไฟฟ้ารายทาง

รายการ	ความพึงพอใจ				
	\bar{x}	S.D.	ค่าเฉลี่ยร้อยละ	อันดับ	ระดับ
กระบวนการให้บริการ	4.78	.415	95.60	3	มากที่สุด
การปฏิบัติงานของเจ้าหน้าที่	4.84	.361	96.80	1	มากที่สุด
สิ่งอำนวยความสะดวก	4.79	.356	95.80	2	มากที่สุด
ช่องทางการให้บริการ	4.67	.452	93.40	4	มากที่สุด
รวม	4.77	.358	95.40		มากที่สุด

จากตารางที่ 58 พบว่า ผู้รับบริการมีความพึงพอใจต่อการให้บริการในภารกิจด้านการซ่อมแซมไฟฟ้ารายทาง ในระดับมากที่สุด คิดเป็นค่าเฉลี่ยร้อยละ 95.40 ผู้รับบริการมีความพึงพอใจต่อการปฏิบัติงานของเจ้าหน้าที่มากที่สุด คิดเป็นค่าเฉลี่ยร้อยละ 96.80 รองลงมาคือด้านสิ่งอำนวยความสะดวก คิดเป็นค่าเฉลี่ยร้อยละ 95.80 ด้านกระบวนการให้บริการ คิดเป็นค่าเฉลี่ยร้อยละ 95.60 และด้านช่องทางการให้บริการ ผู้รับบริการมีความพึงพอใจเป็นลำดับสุดท้าย คิดเป็นค่าเฉลี่ยร้อยละ 93.40 ตามลำดับ

6.4 ความพึงพอใจต่อการให้บริการในภารกิจด้านพัฒนาชุมชนและสวัสดิการสังคม
 ตารางที่ 59 ค่าเฉลี่ย ค่าส่วนเบี่ยงเบนมาตรฐาน ค่าเฉลี่ยร้อยละ อันดับ และระดับความพึงพอใจใน
 ภาพรวมของการให้บริการด้านพัฒนาชุมชนและสวัสดิการสังคม

รายการ	ความพึงพอใจ				
	\bar{x}	S.D.	ค่าเฉลี่ยร้อยละ	อันดับ	ระดับ
กระบวนการให้บริการ	4.85	.361	95.00	4	มากที่สุด
การปฏิบัติงานของเจ้าหน้าที่	4.76	.364	95.20	3	มากที่สุด
สิ่งอำนวยความสะดวก	4.88	.478	97.60	1	มากที่สุด
ช่องทางการให้บริการ	4.84	.378	96.80	2	มากที่สุด
รวม	4.83	.319	96.60		มากที่สุด

จากตารางที่ 59 พบว่า ผู้รับบริการมีความพึงพอใจต่อการให้บริการด้านพัฒนาชุมชนและสวัสดิการสังคม ในระดับมากที่สุด คิดเป็นค่าเฉลี่ยร้อยละ 96.60 ผู้รับบริการมีความพึงพอใจต่อด้านสิ่งอำนวยความสะดวกมากที่สุด คิดเป็นค่าเฉลี่ยร้อยละ 97.60 รองลงมาคือด้านช่องทางการให้บริการ คิดเป็นค่าเฉลี่ยร้อยละ 96.80 ด้านการปฏิบัติงานของเจ้าหน้าที่ คิดเป็นค่าเฉลี่ยร้อยละ 95.20 ด้านกระบวนการให้บริการ ผู้รับบริการมีความพึงพอใจเป็นลำดับสุดท้าย คิดเป็นค่าเฉลี่ยร้อยละ 95.00 ตามลำดับ

6.5 ความพึงพอใจต่อการให้บริการในภารกิจด้านป้องกันและบรรเทาสาธารณภัย
 ตารางที่ 60 ค่าเฉลี่ย ค่าส่วนเบี่ยงเบนมาตรฐาน ค่าเฉลี่ยร้อยละ อันดับ และระดับความพึงพอใจใน
 ภาพรวมของการให้บริการในภารกิจด้านป้องกันและบรรเทาสาธารณภัย

รายการ	ความพึงพอใจ				
	\bar{x}	S.D.	ค่าเฉลี่ยร้อยละ	อันดับ	ระดับ
กระบวนการให้บริการ	4.77	.305	95.40	4	มากที่สุด
การปฏิบัติงานของเจ้าหน้าที่	4.87	.317	97.40	3	มากที่สุด
สิ่งอำนวยความสะดวก	4.88	.353	97.60	2	มากที่สุด
ช่องทางการให้บริการ	4.90	.357	98.00	1	มากที่สุด
รวม	4.85	.357	97.00		มากที่สุด

จากตารางที่ 60 พบว่า ผู้รับบริการมีความพึงพอใจต่อการให้บริการในภารกิจด้านป้องกันและบรรเทาสาธารณภัย ในระดับมากที่สุด คิดเป็นค่าเฉลี่ยร้อยละ 97.00 ผู้รับบริการมีความพึงพอใจต่อช่องทางบริการมากที่สุด คิดเป็นค่าเฉลี่ยร้อยละ 98.00 รองลงมาคือด้านสิ่งอำนวยความสะดวก คิดเป็นค่าเฉลี่ยร้อยละ 97.60 ด้านการปฏิบัติงานของเจ้าหน้าที่ คิดเป็นค่าเฉลี่ยร้อยละ 97.40 และด้านกระบวนการให้บริการ ผู้รับบริการมีความพึงพอใจเป็นลำดับสุดท้าย คิดเป็นค่าเฉลี่ยร้อยละ 95.40 ตามลำดับ

7. สรุปผลความพึงพอใจในภาพรวมทั้งหมด

ตารางที่ 61 ค่าเฉลี่ย ค่าส่วนเบี่ยงเบนมาตรฐาน ค่าเฉลี่ยร้อยละ อันดับ และระดับความพึงพอใจในภาพรวมทั้งหมด

ภารกิจ	ความพึงพอใจ				
	\bar{x}	S.D.	ค่าเฉลี่ยร้อยละ	อันดับ	ระดับ
ภารกิจด้านสิ่งแวดล้อมและสุขภาพ	4.80	.325	96.00	3	มากที่สุด
ภารกิจด้านการสนับสนุนน้ำอุปโภค-บริโภค	4.78	.323	95.60	4	มากที่สุด
ภารกิจด้านการซ่อมแซมไฟฟ้ารายทาง	4.77	.358	95.40	5	มากที่สุด
ภารกิจด้านพัฒนาชุมชนและสวัสดิการสังคม	4.83	.319	96.60	2	มากที่สุด
ภารกิจด้านป้องกันและบรรเทาสาธารณภัย	4.85	.357	97.00	1	มากที่สุด
รวม	4.81	.341	96.20		มากที่สุด

จากตารางที่ 61 พบว่า ผู้รับบริการมีความพึงพอใจต่อการให้บริการในภาพรวมของภารกิจทั้ง 5 ด้านอยู่ในระดับมากที่สุด คิดเป็นค่าเฉลี่ยร้อยละ 96.20 โดยภารกิจที่ผู้รับบริการมีความพึงพอใจมากที่สุดคือ ภารกิจด้านป้องกันและบรรเทาสาธารณภัย คิดเป็นค่าเฉลี่ยร้อยละ 97.00 รองลงมาภารกิจด้านพัฒนาชุมชนและสวัสดิการสังคม คิดเป็นค่าเฉลี่ยร้อยละ 96.60 ภารกิจด้านสิ่งแวดล้อมและสุขภาพ คิดเป็นค่าเฉลี่ยร้อยละ 96.00 ภารกิจด้านการสนับสนุนน้ำอุปโภค-บริโภค คิดเป็นค่าเฉลี่ยร้อยละ 95.60 และภารกิจด้านการซ่อมแซมไฟฟ้ารายทาง ผู้รับบริการมีความพึงพอใจมาเป็นลำดับสุดท้าย คิดเป็นค่าเฉลี่ยร้อยละ 95.40 ตามลำดับ

บทที่ 5

สรุป อภิปรายผล และข้อเสนอแนะ

การสำรวจความพึงพอใจของประชาชนผู้รับบริการจากองค์การบริหารส่วนตำบลหนองหมากฝ้าย อำเภอพัฒนานคร จังหวัดสระแก้ว มีวัตถุประสงค์เพื่อสำรวจความพึงพอใจของประชาชนของผู้รับบริการจากองค์การบริหารส่วนตำบลหนองหมากฝ้าย และเพื่อศึกษาปัญหาและข้อเสนอแนะในการให้บริการของประชาชนผู้รับบริการจากองค์การบริหารส่วนตำบลหนองหมากฝ้าย ประชากรในการศึกษาคั้งนี้คือประชาชนในเขตองค์การบริหารส่วนตำบลหนองหมากฝ้าย ใน 5 ภารกิจ ประกอบด้วย ภารกิจการงานด้านสิ่งแวดล้อมและสุขภาพ ภารกิจการงานด้านการสนับสนุนน้ำอุปโภค-บริโภค ภารกิจการงานด้านการซ่อมแซมไฟฟ้ารายทาง ภารกิจการงานด้านพัฒนาชุมชนและสวัสดิการสังคม และภารกิจการงานด้านป้องกันและบรรเทาสาธารณภัย จำนวน 6,126 คน ในการหาขนาดกลุ่มตัวอย่างได้ใช้วิธีคำนวณจากสูตรการหาขนาดของกลุ่มตัวอย่างแบบทราบจำนวนประชากรโดยกำหนดความเชื่อมั่นที่ 95% ความผิดพลาดไม่เกิน 5% ดังสูตรของ Taro Yamane (1973) จะได้จำนวนกลุ่มตัวอย่างที่ประมาณ 375.48 ตัวอย่าง เพื่อความสมบูรณ์ในการวิจัยผู้วิจัยจึงเพิ่มกลุ่มตัวอย่างอีก 25 คน รวมเป็นกลุ่มตัวอย่างทั้งสิ้น 400 คน ดังนั้นในการประเมินความพึงพอใจของประชาชนผู้รับบริการใน 4 ภารกิจที่ทำการประเมินจึงเลือกกลุ่มตัวอย่างจากประชากรขึ้นมาศึกษาโดยสุ่มแบบโควตา (Quota Sampling) ภารกิจละ 80 คน เลือกตัวอย่างสำหรับผู้รับบริการในแต่ละด้านใช้วิธีการเลือกแบบบังเอิญ (Accidental Sampling) เก็บรวบรวมข้อมูลโดยใช้แบบสอบถาม วิเคราะห์ข้อมูลด้วยการแจกแจงค่าความถี่ ค่าร้อยละ ค่าเฉลี่ย และ ส่วนเบี่ยงเบนมาตรฐาน สามารถสรุปผลการศึกษา อภิปรายผล และข้อเสนอแนะได้ดังนี้

ผลการศึกษารายงานด้านสิ่งแวดล้อมและสุขภาพ

1. ข้อมูลทั่วไปของผู้ตอบแบบสอบถาม

ผู้ตอบแบบสอบถามสำหรับภารกิจด้านสิ่งแวดล้อมและสุขภาพ มีจำนวน 80 คน ส่วนใหญ่เป็นเพศชาย มีอายุระหว่าง 21 – 30 ปี ส่วนใหญ่มีการศึกษาระดับประถมศึกษา ส่วนใหญ่ประกอบอาชีพเกษตรกร สถานภาพส่วนใหญ่สมรส ส่วนใหญ่มีรายได้เฉลี่ยส่วนตัวต่อเดือนน้อยกว่า 5,001 - 10,000 บาท ช่วงเวลาที่มารับบริการ ระหว่างเวลา 8.30 – 10.00 น. โดยมาติดต่อขอรับบริการด้านสิ่งแวดล้อมและสุขภาพ

2. ความพึงพอใจต่อการให้บริการภารกิจด้านสิ่งแวดล้อมและสุขภาพ

ระดับความพึงพอใจของผู้รับบริการที่ตอบแบบสอบถามส่วนใหญ่ต่อการให้บริการในภารกิจด้านสิ่งแวดล้อมและสุขภาพในระดับมากที่สุด คิดเป็นค่าเฉลี่ยร้อยละ 96.00 ผู้รับบริการมีความพึงพอใจต่อด้านช่องทางการให้บริการมากที่สุด คิดเป็นค่าเฉลี่ยร้อยละ 97.20 รองลงมาคือด้านสิ่งอำนวยความสะดวก คิดเป็นค่าเฉลี่ยร้อยละ 96.20 ด้านการปฏิบัติงานของเจ้าหน้าที่ คิดเป็นค่าเฉลี่ยร้อยละ 95.60 ด้านกระบวนการให้บริการ ผู้รับบริการมีความพึงพอใจเป็นลำดับสุดท้าย คิดเป็นค่าเฉลี่ยร้อยละ 95.40 ตามลำดับ

ผลการศึกษาในภารกิจด้านการสนับสนุนน้ำอุปโภค-บริโภค

1. ข้อมูลทั่วไปของผู้ตอบแบบสอบถาม

ผู้ตอบแบบสอบถามสำหรับภารกิจด้านการสนับสนุนน้ำอุปโภค-บริโภค มีจำนวน 80 คน ส่วนใหญ่เป็นเพศชาย ส่วนใหญ่มีอายุระหว่าง 21 – 30 ปี ส่วนใหญ่มีการศึกษาในระดับประถมศึกษา ส่วนใหญ่ประกอบอาชีพเกษตรกร สถานภาพส่วนใหญ่สมรส ส่วนใหญ่มีรายได้เฉลี่ยส่วนตัวต่อเดือนระหว่าง 5,001 – 10,000 บาท ช่วงเวลาที่มารับบริการ ระหว่างเวลา 8.30 – 10.00 น. โดยมาติดต่อขอรับบริการด้านการสนับสนุนน้ำอุปโภค-บริโภค

2. ความพึงพอใจต่อการให้บริการด้านการสนับสนุนน้ำอุปโภค-บริโภค

ระดับความพึงพอใจของผู้รับบริการที่ตอบแบบสอบถามส่วนใหญ่ต่อการให้บริการในภารกิจด้านการสนับสนุนน้ำอุปโภค-บริโภค ในระดับมากที่สุด คิดเป็นค่าเฉลี่ยร้อยละ 95.60 ผู้รับบริการมีความพึงพอใจต่อช่องทางการให้บริการมากที่สุด คิดเป็นค่าเฉลี่ยร้อยละ 96.80 รองลงมาคือด้านสิ่งอำนวยความสะดวก คิดเป็นค่าเฉลี่ยร้อยละ 95.60 ด้านการปฏิบัติงานของเจ้าหน้าที่ คิดเป็นค่าเฉลี่ย 95.20 และด้านกระบวนการให้บริการ ผู้รับบริการมีความพึงพอใจเป็นลำดับสุดท้าย คิดเป็นค่าเฉลี่ยร้อยละ 95.00 ตามลำดับ

ผลการศึกษาภารกิจด้านการซ่อมแซมไฟฟ้ารายทาง

1. ข้อมูลทั่วไปของผู้ตอบแบบสอบถาม

ผู้ตอบแบบสอบถามสำหรับภารกิจด้านการซ่อมแซมไฟฟ้ารายทาง มีจำนวน 80 คน ส่วนใหญ่เป็นเพศหญิง มีอายุระหว่าง 31 - 40 ปี มีการศึกษาในระดับประถมศึกษา ประกอบอาชีพพนักงานองค์กรเอกชน สถานภาพส่วนใหญ่สมรส มีรายได้เฉลี่ยส่วนตัวต่อเดือนระหว่าง 5,001-10,000 บาท ช่วงเวลาที่มารับบริการ ระหว่างช่วงเวลา 8.00 -10.00 น. โดยมาติดต่อขอรับบริการด้านการซ่อมแซมไฟฟ้ารายทาง

2. ความพึงพอใจต่อการดำเนินการซ่อมแซมไฟฟ้ารายทาง

ระดับความพึงพอใจของผู้รับบริการที่ตอบแบบสอบถามส่วนใหญ่ต่อการให้บริการในภารกิจด้านการซ่อมแซมไฟฟ้ารายทาง ในระดับมากที่สุด คิดเป็นค่าเฉลี่ยร้อยละ 95.40 ผู้รับบริการมีความพึงพอใจต่อการปฏิบัติงานของเจ้าหน้าที่มากที่สุด คิดเป็นค่าเฉลี่ยร้อยละ 96.80 รองลงมาคือด้านสิ่งอำนวยความสะดวก คิดเป็นค่าเฉลี่ยร้อยละ 95.80 ด้านกระบวนการให้บริการ คิดเป็นค่าเฉลี่ยร้อยละ 95.60 และด้านช่องทางการให้บริการ ผู้รับบริการมีความพึงพอใจเป็นลำดับสุดท้าย คิดเป็นค่าเฉลี่ยร้อยละ 93.40 ตามลำดับ

ผลการศึกษาภารกิจด้านพัฒนาชุมชนและสวัสดิการสังคม

1. ข้อมูลทั่วไปของผู้ตอบแบบสอบถาม

ผู้ตอบแบบสอบถามสำหรับภารกิจด้านพัฒนาชุมชนและสวัสดิการสังคม มีจำนวน 80 คน ส่วนใหญ่เป็นเพศชาย มีอายุระหว่าง 21 - 30 ปี มีการศึกษาในระดับประถมศึกษา ส่วนใหญ่ประกอบอาชีพเกษตรกร สถานภาพส่วนใหญ่สมรส มีรายได้เฉลี่ยส่วนตัวต่อเดือน 5,001 – 10,000 บาท ช่วงเวลาที่มารับบริการ ระหว่างช่วงเวลา 8.30 – 10.00 น. โดยมาติดต่อขอรับบริการด้านพัฒนาชุมชนและสวัสดิการสังคม

2. ความพึงพอใจต่อการให้บริการภารกิจด้านพัฒนาชุมชนและสวัสดิการสังคม

ระดับความพึงพอใจของผู้รับบริการที่ตอบแบบสอบถามส่วนใหญ่ต่อการให้บริการภารกิจด้านพัฒนาชุมชนและสวัสดิการสังคม ในระดับมากที่สุด คิดเป็นค่าเฉลี่ยร้อยละ 96.60 ผู้รับบริการมีความพึงพอใจต่อด้านสิ่งอำนวยความสะดวกมากที่สุด คิดเป็นค่าเฉลี่ยร้อยละ 97.60 รองลงมาคือด้านช่องทางการให้บริการ คิดเป็นค่าเฉลี่ยร้อยละ 96.80 ด้านการปฏิบัติงานของเจ้าหน้าที่ คิดเป็นค่าเฉลี่ยร้อยละ 95.20 ด้านกระบวนการให้บริการ ผู้รับบริการมีความพึงพอใจเป็นลำดับสุดท้าย คิดเป็นค่าเฉลี่ยร้อยละ 95.00 ตามลำดับ

ผลการศึกษาภารกิจด้านป้องกันและบรรเทาสาธารณภัย

1. ข้อมูลทั่วไปของผู้ตอบแบบสอบถาม

ผู้ตอบแบบสอบถามสำหรับภารกิจด้านป้องกันและบรรเทาสาธารณภัย มีจำนวน 80 คน ส่วนใหญ่เป็นเพศชาย มีอายุระหว่าง 31 – 40 ปี มีการศึกษาระดับประถมศึกษา ประกอบอาชีพเกษตรกร สถานภาพส่วนใหญ่สมรส มีรายได้เฉลี่ยส่วนตัวต่อเดือน 5,001– 10,000 บาท ช่วงเวลาที่มารับบริการระหว่างช่วงเวลา 8.30 – 10.00 น. โดยมาติดต่อขอรับบริการด้านป้องกันและบรรเทาสาธารณภัย

2. ความพึงพอใจต่อการให้บริการด้านป้องกันและบรรเทาสาธารณภัย

ผู้ระดับความพึงพอใจของผู้รับบริการที่ตอบแบบสอบถามส่วนใหญ่ต่อการให้บริการในภารกิจด้านป้องกันและบรรเทาสาธารณภัย ในระดับมากที่สุด คิดเป็นค่าเฉลี่ยร้อยละ 97.00 ผู้รับบริการมีความพึงพอใจต่อช่องทางการให้บริการมากที่สุด คิดเป็นค่าเฉลี่ยร้อยละ 98.00 รองลงมาคือด้านสิ่งอำนวยความสะดวก คิดเป็นค่าเฉลี่ยร้อยละ 97.60 ด้านการปฏิบัติงานของเจ้าหน้าที่ คิดเป็นค่าเฉลี่ยร้อยละ 97.40 และด้านกระบวนการให้บริการ ผู้รับบริการมีความพึงพอใจเป็นลำดับสุดท้าย คิดเป็นค่าเฉลี่ยร้อยละ 95.40 ตามลำดับ

อภิปรายผล

การสำรวจความพึงพอใจของประชาชนผู้รับบริการจากองค์การบริหารส่วนตำบลหนองหมากฝ้าย อำเภอวัฒนานคร จังหวัดสระแก้ว ในภารกิจ 5 องค์ประกอบของการให้บริการ ประกอบด้วย ได้แก่ ใน 5 ภารกิจ ประกอบด้วย ภารกิจงานด้านสิ่งแวดล้อมและสุขภาพ ภารกิจงานด้านการสนับสนุนน้ำอุปโภค-บริโภค ภารกิจงานด้านการซ่อมแซมไฟฟ้ารายทาง ภารกิจงานด้านพัฒนาชุมชนและสวัสดิการสังคม และ ภารกิจงานด้านป้องกันและบรรเทาสาธารณภัย สามารถนำผลการศึกษาอภิปรายสรุปได้ ดังนี้

จากการประเมินความพึงพอใจของประชาชนผู้รับบริการจากองค์การบริหารส่วนตำบลหนองหมากฝ้าย อำเภอวัฒนานคร จังหวัดสระแก้ว ในภาพรวมของภารกิจทั้ง 5 ด้านอยู่ในระดับมากที่สุด คิดเป็นค่าเฉลี่ยร้อยละ 96.20 โดยภารกิจที่ผู้รับบริการมีความพึงพอใจมากที่สุด คือ ภารกิจด้านป้องกันและบรรเทาสาธารณภัย คิดเป็นค่าเฉลี่ยร้อยละ 97.00 รองลงมาภารกิจด้านพัฒนาชุมชนและสวัสดิการสังคม คิดเป็นค่าเฉลี่ยร้อยละ 96.60 ภารกิจด้านสิ่งแวดล้อมและสุขภาพ คิดเป็นค่าเฉลี่ยร้อยละ 96.00 ภารกิจด้านการสนับสนุนน้ำอุปโภค-บริโภค คิดเป็นค่าเฉลี่ยร้อยละ 95.60 และภารกิจด้านการซ่อมแซมไฟฟ้ารายทาง ผู้รับบริการมีความพึงพอใจมาเป็นลำดับสุดท้าย คิดเป็นค่าเฉลี่ยร้อยละ 95.40 ตามลำดับ ซึ่งผลการสำรวจดังกล่าว เมื่อเปรียบเทียบกับเกณฑ์การประเมินประสิทธิภาพและประสิทธิผลการปฏิบัติราชการเพื่อ

กำหนดประโยชน์ตอบแทนอื่นเป็นกรณีพิเศษ ของสำนักงานคณะกรรมการกลางพนักงานองค์การบริหารส่วนจังหวัด คณะกรรมการกลางพนักงานเทศบาล และคณะกรรมการกลางข้าราชการส่วนตำบล ในส่วนของตัวชี้วัดในการประเมินคุณภาพการให้บริการ โดยพิจารณาจากผลการสำรวจความพึงพอใจของผู้รับบริการจากองค์กรปกครองส่วนท้องถิ่น พบว่า คุณภาพการให้บริการขององค์การบริหารส่วนตำบลหนองหมากฝ้าย อำเภอวัฒนานคร จังหวัดสระแก้ว ใน 5 ภารกิจ ภาพรวมอยู่ในระดับมากที่สุด คิดเป็นค่าเฉลี่ยร้อยละ 96.20 เมื่อพิจารณาจากผลการสำรวจความพึงพอใจของผู้รับบริการที่มีค่าระดับความพึงพอใจมากกว่าร้อยละ 95 ขึ้นไป ซึ่งจะได้คะแนน 10 คะแนนเต็ม ซึ่งสอดคล้องกับผลการประเมินของคณะวิทยาศาสตร์และสังคมศาสตร์ มหาวิทยาลัยบูรพา (2561) ได้ทำการสำรวจความพึงพอใจของประชาชนผู้รับบริการจากเทศบาลตำบลบ้านใหม่หนองไทร อำเภออรัญประเทศ จังหวัดสระแก้ว ผลการประเมินในภาพรวม พบว่า คุณภาพการให้บริการของเทศบาลตำบลบ้านใหม่หนองไทร อำเภออรัญประเทศ จังหวัดสระแก้ว ใน 4 ภารกิจระดับความพึงพอใจร้อยละ 96.00 เมื่อพิจารณาจากผลการสำรวจความพึงพอใจของผู้รับบริการที่มีค่าระดับความพึงพอใจมากกว่าร้อยละ 95 ขึ้นไป จะได้คะแนน 10 คะแนนเต็ม นอกจากนี้ผลการสำรวจความพึงพอใจในครั้งนี้ ซึ่งสอดคล้องกับผลการประเมินของคณะทำงานตรวจประเมินการรับรองการปฏิบัติราชการขององค์กรปกครองส่วนท้องถิ่นจังหวัดขอนแก่น (2553) ได้ทำการการประเมินความพึงพอใจของผู้รับบริการต่อการให้บริการขององค์การบริหารส่วนตำบลโนนธาตุ อำเภอหนองสองห้อง จังหวัดขอนแก่น ผลการประเมินในภาพรวม พบว่าความพึงพอใจต่อการให้บริการขององค์การบริหารส่วนตำบลโนนธาตุ อำเภอหนองสองห้อง ของงานบริการทั้ง 3 ด้าน ประชาชนผู้รับบริการส่วนใหญ่มีความพึงพอใจอยู่ในระดับพอใจ คิดเป็นร้อยละ 92.60 ซึ่งเมื่อคิดตามตารางเกณฑ์คะแนนของคู่มือของจังหวัดขอนแก่น พบว่าได้คะแนน 9 คะแนน และยังสอดคล้องกับผลการศึกษาของคณะวิทยาศาสตร์และสังคมศาสตร์ มหาวิทยาลัยบูรพา (2560) ได้ทำการสำรวจความพึงพอใจของประชาชนผู้รับบริการจากองค์การบริหารส่วนตำบลหนองน้ำใส อำเภอวัฒนานคร จังหวัดสระแก้ว ในงานวิจัยนี้มีวัตถุประสงค์เพื่อศึกษาความพึงพอใจของประชาชนที่มีต่อการให้บริการขององค์การบริหารส่วนตำบลทับพริก รวมทั้งศึกษาปัญหา อุปสรรค และข้อเสนอแนะของประชาชนที่มีต่อการให้บริการในภารกิจ 6 ด้าน ผลการวิจัย พบว่า ความพึงพอใจต่อการให้บริการในภาพรวมของภารกิจทั้ง 6 ด้าน อยู่ในระดับมากที่สุด คิดเป็นค่าเฉลี่ยร้อยละ 91.40 ซึ่งค่าระดับความพึงพอใจมากกว่าร้อยละ 90 ขึ้นไป แต่ไม่เกินร้อยละ 95 ซึ่งจะได้คะแนน 9 คะแนนเต็ม

ข้อเสนอแนะ

จากผลการศึกษาความพึงพอใจของประชาชนผู้รับบริการจากองค์การบริหารส่วนตำบลหนองหมากฝ้าย ตลอดจนปัญหาในการรับบริการ และข้อเสนอแนะในการพัฒนาการให้บริการจากประชาชนผู้รับบริการ และข้อเสนอแนะในการพัฒนาการให้บริการจากประชาชนผู้รับบริการ สามารถนำมากำหนดเป็นข้อเสนอแนะ ได้แก่

1. เชีงนโยบาย องค์การบริหารส่วนตำบลหนองหมากฝ้าย ควรมีนโยบายกำกับให้บุคลากรบริการอย่างตรงเวลา และควรมีการจัดอบรมให้ความรู้บุคลากรเกี่ยวกับการพัฒนาการให้บริการอย่างต่อเนื่อง
2. เชีงปฏิบัติการ องค์การบริหารส่วนตำบลหนองหมากฝ้าย ควรจัดให้มีขั้นตอนการดำเนินงาน และระเบียบแบบฟอร์มที่เหมาะสม และควรให้คำแนะนำและความชัดเจนของข้อมูลในการให้บริการ

3. จัดให้หน่วยงานที่มีหน้าที่บริการประชาชน ออกให้บริการแก่ประชาชนทุกหมู่บ้านอย่างทั่วถึง พร้อมทั้งสำรวจปัญหาและความต้องการของแต่ละหมู่บ้านเพื่อหาทางแก้ไขปัญหา และความต้องการเหล่านั้นได้อย่างทันท่วงที

4. แจ้งข่าวการดำเนินงานและผลการดำเนินงานให้ประชาชนทราบ เพื่อให้เกิดความเข้าใจอันดีระหว่างกัน ซึ่งจะทำให้ได้รับความร่วมมืออย่างดีจากประชาชนทุกหมู่บ้าน

5. ควรพัฒนาและให้ความสำคัญในการให้บริการภารกิจด้านการสนับสนุนน้ำอุปโภค-บริโภค และภารกิจด้านการซ่อมแซมไฟฟ้ารายทาง โดยควรแจ้งข่าวการดำเนินงานและผลการดำเนินงานให้ประชาชนทราบ เพื่อให้เกิดความเข้าใจอันดีระหว่างกัน ซึ่งจะทำให้ได้รับความร่วมมืออย่างดีจากประชาชนทุกหมู่บ้าน เพื่อสร้างความพึงพอใจของประชาชนผู้รับบริการจากองค์การบริหารส่วนตำบลหนองหมากฝ้าย อำเภอวัฒนานคร จังหวัดสระแก้ว เพื่อให้คะแนนสูงขึ้นในอนาคตต่อไป

บรรณานุกรม

กรมส่งเสริมการปกครองท้องถิ่น. (2546). คู่มือการติดตามและประเมินผลการจัดทำและแปลงแผนไปสู่การปฏิบัติขององค์กรปกครองส่วนท้องถิ่น. กรุงเทพฯ

กรมส่งเสริมการปกครองส่วนท้องถิ่น. (2557). ออนไลน์. รูปแบบการปกครองส่วนท้องถิ่นของไทยในปัจจุบัน. เข้าถึงได้จาก <http://www.thailocaladmin.go.th/index.jsp>

โกวิท พวงงาม. (2542) การปกครองท้องถิ่นไทย : หลักการและมิติใหม่ในอนาคต. กรุงเทพฯ :วิญญูชน, 2542.

โกวิท พวงงาม. (2550). การปกครองท้องถิ่นไทย : หลักการและมิติใหม่ในอนาคต.พิมพ์ครั้งที่ 6. กรุงเทพฯ : วิญญูชน.

คณะกรรมการตรวจประเมินการรับรองการปฏิบัติราชการขององค์กรปกครองส่วนท้องถิ่นจังหวัดขอนแก่น สำนักงานส่งเสริมการปกครองท้องถิ่นจังหวัดขอนแก่น. (2553). ความพึงพอใจของประชาชนต่อการให้บริการขององค์การบริหารส่วนตำบลโนนธาตุ อำเภอหนองสองห้อง จังหวัดขอนแก่นประจำปี พ.ศ.2553. องค์การบริหารส่วนตำบลโนนธาตุ อำเภอหนองสองห้อง จังหวัดขอนแก่น.

คณะวิทยาศาสตร์และสังคมศาสตร์ มหาวิทยาลัยบูรพา. (2557). การสำรวจความพึงพอใจของประชาชนผู้รับบริการจากองค์การบริหารส่วนตำบลหนองบอน ปีงบประมาณ 2557. องค์การบริหารส่วนตำบลหนองบอน จังหวัดสระแก้ว.

คณะวิทยาศาสตร์และสังคมศาสตร์ มหาวิทยาลัยบูรพา. (2558). ได้ทำการสำรวจความพึงพอใจของประชาชนผู้รับบริการจากองค์การบริหารส่วนตำบลหนองสังข์ ปีงบประมาณ 2558. องค์การบริหารส่วนตำบลหนองสังข์ จังหวัดสระแก้ว.

คณะวิทยาศาสตร์และสังคมศาสตร์ มหาวิทยาลัยบูรพา. (2560). ได้ทำการสำรวจความพึงพอใจของประชาชนผู้รับบริการจากองค์การบริหารส่วนตำบลหนองน้ำใส อำเภอวัฒนานคร จังหวัดสระแก้ว ปีงบประมาณ 2560. องค์การบริหารส่วนตำบลหนองน้ำใส จังหวัดสระแก้ว.

คณะวิทยาศาสตร์และสังคมศาสตร์ มหาวิทยาลัยบูรพา. (2560). ได้ทำการสำรวจความพึงพอใจของประชาชนผู้รับบริการจากองค์การบริหารส่วนตำบลทัพเสด็จ อำเภอตาพระยา จังหวัดสระแก้ว ปีงบประมาณ 2560. องค์การบริหารส่วนตำบลทัพเสด็จ จังหวัดสระแก้ว.

ชัยญวัลย์ เชิดชูกิจกุล. (2548). ความพึงพอใจของประชาชนที่มีต่อการให้บริการ ณ ศูนย์บริการประชาชน แบบจุดเดียวเบ็ดเสร็จ สำนักงานเขต กรุงเทพมหานคร. ปัญหาพิเศษรัฐประศาสนศาสตร์-มหาบัณฑิต, สาขาวิชาการบริหารทั่วไป, วิทยาลัยการบริหารรัฐกิจ มหาวิทยาลัยบูรพา.

ชวงค์ ฉายะบุตร. (2548). หนังสือเรียนสาระการเรียนรู้พื้นฐาน หน้าที่พลเมือง วัฒนธรรม และการดำเนินชีวิตในสังคม ชั้นมัธยมศึกษาปีที่ 4. (พิมพ์ครั้งที่ 1): ไทยวัฒนาพานิช.

ติน ปรัชญพฤทธิ. (2542). ทฤษฎีองค์การ. พิมพ์ครั้งที่ 4. กรุงเทพฯ: ไทยวัฒนาพานิช. สาขาในแผนจังหวัดสระบุรี.

เทพศักดิ์ บุญยรัตพันธุ์. (2536). ปัจจัยที่ส่งผลต่อการสร้างประสิทธิภาพของการนำนโยบายการให้บริการแก่ประชาชนไปปฏิบัติ: กรณีศึกษาสำนักงานเขตกรุงเทพมหานคร.วิทยานิพนธ์พัฒนบริหารศาสตรดุษฎีบัณฑิต, สาขาวิชาการบริหารการพัฒนา, สถาบันบัณฑิตพัฒนบริหารศาสตร์.

เทศบาลนครอุบลราชธานี. (2553). การประเมินความพึงพอใจของประชาชนต่อการดำเนินงานของเทศบาลนครอุบลราชธานี. กองวิชาการและแผนงาน เทศบาลนครอุบลราชธานี จังหวัดอุบลราชธานี. (เอกสารอัดสำเนา).

บุญชม ศรีสะอาด. (2553). การวิจัยเบื้องต้น.พิมพ์ครั้งที่ 8. กรุงเทพฯ : สุวีริยาสาส์น.

บรรจบ กาญจนดูล. (2535). ความต้องการของประชาชนในการใช้บริการของรัฐ. กรุงเทพฯ:คุรุสภาลาดพร้าว.

ประทาน คงฤทธิศึกษากร. (2526) การปกครองท้องถิ่น. กรุงเทพฯ: พีระพัฒนา.

ประยูร กาญจนดูล. (2523). คำบรรยายกฎหมายปกครอง. กรุงเทพฯ: โรงพิมพ์จุฬาลงกรณ์มหาวิทยาลัย.

พระราชบัญญัติกำหนดแผนและขั้นตอนการกระจายอำนาจให้แก่องค์กรปกครองส่วนท้องถิ่น พ.ศ.2542.

พจนานุกรมฉบับราชบัณฑิตยสถาน. (2542). กรุงเทพฯ: นานมีบุ๊คส์พับลิเคชั่นส์ จำกัด.

มณีวรรณ ต้นไทย. (2533). พฤติกรรมการให้บริการของเจ้าหน้าที่กองควบคุมยา สำนักงานคณะกรรมการอาหารและยาที่มีต่อประชาชนที่มาติดต่อ. วิทยานิพนธ์รัฐศาสตรมหาบัณฑิต, สาขาวิชาบริหารรัฐกิจ, คณะรัฐศาสตร์, มหาวิทยาลัยธรรมศาสตร์.

มหาวิทยาลัยราชภัฏสวนดุสิต ศูนย์ลำปาง. (2553).โครงการสำรวจความพึงพอใจของผู้รับบริการของเทศบาลตำบลล้อมแรด ปีงบประมาณ 2553. เทศบาลตำบลล้อมแรด จังหวัดลำปาง.

วรเจตน์ ภาคีรัตน์. (2546). ความรู้เบื้องต้นเกี่ยวกับกฎหมายปกครอง: หลักการพื้นฐานของกฎหมายปกครองและการกระทำทางปกครอง. กรุงเทพฯ: วิญญูชน.

วิทยาลัยนครราชสีมา. (2552). รายงานการสำรวจความพึงพอใจของผู้รับบริการที่มีต่อคุณภาพการให้บริการขององค์การบริหารส่วนตำบลหนองตะไ้ ประจำปีงบประมาณ 2552. องค์การบริหารส่วนตำบลหนองตะไ้ อำเภอนองบุญมาก จังหวัดนครราชสีมา.

ศรุดา สมพอง. (2552). ประเมินผลการดำเนินงานและการให้บริการขององค์การบริหารส่วนตำบลโนนธาตุ. (รายงานการวิจัย).คณะรัฐศาสตร์ มหาวิทยาลัยรามคาแหง 2552.

สาโรช ไสยสมบัติ. (2534). ความพึงพอใจในการทำงานของครูอาจารย์โรงเรียนมัธยมศึกษาสังกัดกรมสามัญศึกษา จังหวัดร้อยเอ็ด. วิทยานิพนธ์การศึกษามหาบัณฑิต,สาขาการบริหารการศึกษา, บัณฑิตวิทยาลัย, มหาวิทยาลัยศรีนครินทร วิโรฒมหาสารคาม.

สุกัญญา มีแก้ว. (2554). ความพึงพอใจของประชาชนในการใช้บริการขององค์การบริหารส่วนตำบลเขตอำเภอนำชนะ จังหวัดสุราษฎร์ธานี. ภาคนิพนธ์บริหารธุรกิจมหาบัณฑิต. สาขาบริหารธุรกิจ, บัณฑิตวิทยาลัย, มหาวิทยาลัยราชภัฏสุราษฎร์ธานี.

สุวัฒน์ บุญเรือง. (2545). ความพึงพอใจของประชาชนต่อการให้บริการของเทศบาลตำบลสุนทรภู่: ศึกษาเฉพาะด้านการจัดเก็บรายได้. ปัญหาพิเศษ รัฐประศาสนศาสตรมหาบัณฑิต สาขานโยบายสาธารณะ, บัณฑิตวิทยาลัย มหาวิทยาลัยบูรพา.

สร้อยตระกูล (ติวยานนท์) อรรถมานะ. (2550). พฤติกรรมองค์การ. (พิมพ์ครั้งที่ 4). กรุงเทพฯ: สำนักพิมพ์มหาวิทยาลัยธรรมศาสตร์.

สำนักงานคณะกรรมการพัฒนาระบบราชการ. (2546). คู่มือคำอธิบายและแนวทางปฏิบัติตามพระราชกฤษฎีกาว่าด้วยหลักเกณฑ์และวิธีการบริหารกิจการบ้านเมืองที่ดี พ.ศ. 2546.

อุทัย หิรัญโต. (2523). การปกครองท้องถิ่น. กรุงเทพฯ : สำนักพิมพ์โอเดียนสโตร์.

- Alderfer, Clayton P. (1972). *Existence Relatedness and Growth*. New York : Free Press.
- Davis, K. (1967). *Human relation at work : The dynamic of organizational behavior*. New York: Mc.Graw-Hill
- Herzberg, F., Mausner, B., and Snyderman, B. (1959). *The Motivation to Work*. 2nd ed., new York: wiley.
- Hornby, A. F. (2000). *Advance learner's dictionary (6th ed.)*. London, England: Oxford University.
- Lucy, W.H., Gilbert, D., and G. Birkhead. 1977. *Equity in local service distribution*. *Public Administration Review* 37 (6): 687-697.
- Maslow, A.H. (1947). *Motivation and personality*. New York: Hamper.
- Millet, John David. (1954). *Management in the public service: the quest for effective performance*. McGraw-Hill.
- Quirk, R. (1987). *Longman dictionary of contemporary English (2nd ed.)*. London, England: Richard Clay Ltd.
- Vroom, Victor. (1964). *Work and Motivation*. New York: John Willey and Sons.
- Wallenstein, H. (1971). *A Dictionary of Psychology*. Maryland: Penguin.
- Wit, Daniel. (1967). *A Comparative Survey of Local Government and Administration*. Bangkok : Kurusapha Press.
- Wollman, Thomas E. (1973). *Education and Organizational Leadership in Elementary Schools*. Englewood Cliff.NJ: Prentice- Hall.
- Yameme, Taro. (1967) *.Statistic : An in trodution analysis (3nd.)*. New York : Harper & Row.

ภาคผนวก

**แบบสอบถามความพึงพอใจของผู้มารับบริการขององค์การบริหารส่วนตำบลหนองหมากฝ้าย
ประจำปีงบประมาณ พ.ศ. 2563**

คำชี้แจง

แบบสอบถามนี้มีวัตถุประสงค์เพื่อสำรวจความพึงพอใจของผู้มารับบริการขององค์การบริหารส่วนตำบลหนองหมากฝ้าย ประจำปีงบประมาณ พ.ศ. 2563 โปรดแสดงความคิดเห็นของท่านเกี่ยวกับการกระบวนกรให้บริการ การปฏิบัติงานของเจ้าหน้าที่ สิ่งอำนวยความสะดวกและช่องทางการให้บริการขององค์การบริหารส่วนตำบลหนองหมากฝ้าย ซึ่งผลการสำรวจครั้งนี้จะเป็นประโยชน์ต่อการพัฒนาคุณภาพการบริการขององค์การบริหารส่วนตำบลหนองหมากฝ้าย ต่อไป

แบบสอบถามนี้ แบ่งออกเป็น 6 ส่วน คือ

- ส่วนที่ 1 ข้อมูลส่วนบุคคลของผู้ตอบแบบสอบถาม
 - ส่วนที่ 2 ความคิดเห็นเกี่ยวกับความพึงพอใจด้านกระบวนกรให้บริการ
 - ส่วนที่ 3 ความคิดเห็นเกี่ยวกับความพึงพอใจด้านการปฏิบัติงานของเจ้าหน้าที่
 - ส่วนที่ 4 ความคิดเห็นเกี่ยวกับความพึงพอใจด้านสิ่งอำนวยความสะดวก
 - ส่วนที่ 5 ความคิดเห็นเกี่ยวกับความพึงพอใจต่อช่องทางการให้บริการ
 - ส่วนที่ 6 ข้อเสนอแนะเพิ่มเติม
-
-

ส่วนที่ 1 ข้อมูลส่วนบุคคลของผู้ตอบแบบสอบถาม

คำชี้แจง โปรดทำเครื่องหมาย ✓ ลงใน () ที่ตรงกับข้อมูลส่วนบุคคลของท่าน

1. เพศ () 1. ชาย () 2. หญิง
2. อายุ () 1. ต่ำกว่า 21 ปี () 2. 21-30 ปี () 3. 31-40 ปี
() 4. 41-50 ปี () 5. 51-60 ปี () 6. มากกว่า 60 ปี
3. ระดับการศึกษาสูงสุด () 1. ประถมศึกษา
() 2. มัธยมศึกษาตอนต้นหรือเทียบเท่า
() 3. มัธยมศึกษาตอนปลาย/ ปวช.หรือเทียบเท่า
() 4. อนุปริญญา/ ปวส.หรือเทียบเท่า
() 5. ปริญญาตรี
() 6. สูงกว่าปริญญาตรี
() 7. อื่นๆ โปรดระบุ
4. อาชีพหลัก () 1. รับราชการ () 2. พนักงานองค์กรเอกชน
() 3. พนักงานรัฐวิสาหกิจ () 4. ประกอบธุรกิจส่วนตัว/ค้าขาย
() 5. รับจ้าง () 6. นักเรียน/นักศึกษา
() 7. เกษตรกร () 8. อื่นๆ โปรดระบุ
5. สถานภาพสมรส () 1. โสด () 2. สมรส
() 3. แยกกันอยู่ () 4. หย่าร้าง/หม้าย
6. รายได้เฉลี่ยส่วนตัวต่อเดือน
() 1. ต่ำกว่า 5,001 บาท () 2. 5,001– 10,000บาท
() 3. 10,001 – 15,000 บาท () 4. 15,001 – 20,000 บาท
() 5. มากกว่า 20,000 บาท
7. ช่วงเวลาที่ท่านสะดวกที่จะเข้ามาใช้บริการ (กรุณาเลือกตอบเพียง 1 ข้อ)
() 1. 8.30 – 10.00 น. () 2. 10.01 - 12.00 น.
() 3. 12.01 – 14.00 น. () 4. 14.01 –16.30 น.

ส่วนที่ 2 ความคิดเห็นเกี่ยวกับความพึงพอใจต่อกระบวนการให้บริการ

ความพึงพอใจต่อกระบวนการให้บริการ	ระดับความพึงพอใจ				
	มากที่สุด	มาก	ปานกลาง	น้อย	น้อยที่สุด
1. ขั้นตอนการให้บริการเข้าใจง่าย ไม่ยุ่งยากซับซ้อน					
2. ขั้นตอนการให้บริการมีความคล่องตัว รวดเร็ว					
3. การจัดลำดับก่อน-หลังของผู้มารับบริการเป็นไปอย่างเท่าเทียม					
4. ความชัดเจนในการอธิบาย ชี้แจงและแนะนำขั้นตอนในการให้บริการจากเจ้าหน้าที่					
5. ป้ายแสดงส่วนงานต่างๆ มีความชัดเจน					
6. การให้บริการอย่างต่อเนื่องตลอดเวลาทำการ					
7. ความถูกต้องและการดูแลไม่ให้มีข้อผิดพลาดในการให้บริการ					
8. การติดตามผลการให้บริการ เช่น การออกเยี่ยมเยียนประชาชน					
9. การแจ้งประชาสัมพันธ์ข้อมูลข่าวสารต่างๆ อย่างทั่วถึง					
10. การยอมรับฟังความคิดเห็น ข้อโต้แย้งและข้อเสนอแนะจากผู้มาใช้บริการ					

ส่วนที่ 3 ความคิดเห็นเกี่ยวกับความพึงพอใจต่อการปฏิบัติงานของเจ้าหน้าที่

ความพึงพอใจต่อการปฏิบัติงานของเจ้าหน้าที่	ระดับความพึงพอใจ				
	มากที่สุด	มาก	ปานกลาง	น้อย	น้อยที่สุด
1. ความสุภาพ กริยามารยาท และบุคลิกภาพของเจ้าหน้าที่					
2. ความเหมาะสมของเครื่องแต่งกาย					
3. ความเอาใจใส่ และความกระตือรือร้นในการให้บริการ					
4. ความพร้อมในการให้บริการ เช่น การเตรียมเอกสาร					
5. ความรู้ความสามารถในการบริการและให้คำปรึกษาแก้ปัญหาต่างๆ					
6. การให้บริการอย่างเท่าเทียมกันโดยไม่เลือกปฏิบัติ					
7. ความน่าเชื่อถือ และความซื่อสัตย์ในการปฏิบัติหน้าที่					
8. การให้บริการตามสิทธิที่ผู้มาใช้บริการควรได้รับอย่างเต็มที่					
9. ความรวดเร็วในการแก้ไขปัญหาหรือข้อร้องเรียนอย่างทันท่วงที					
10. ความเต็มใจในการให้บริการแม้จะเป็นช่วงพักกลางวันหรือใกล้เลิกงาน					

ส่วนที่ 4 ความคิดเห็นเกี่ยวกับความพึงพอใจด้านสิ่งอำนวยความสะดวก

ความพึงพอใจด้านสิ่งอำนวยความสะดวก	ระดับความพึงพอใจ				
	มากที่สุด	มาก	ปานกลาง	น้อย	น้อยที่สุด
1. ความสะดวกของสถานที่ตั้งในการเดินทางมารับบริการ					
2. ความสะดวกและพอเพียงของสถานที่จอดรถ					
3. ความสะอาดของสถานที่ ห้องน้ำและสิ่งอำนวยความสะดวก					
4. ความพอเพียงของที่นั่งรอรับบริการ และจุดบริการน้ำดื่ม					
5. ความทันสมัยและคุณภาพของเครื่องมือในการให้บริการ					
6. ความพอเพียงของเครื่องมือในการให้บริการ					
7. การบริการเอกสาร คู่มือ แนะนำการใช้บริการ					
8. การจัดตู้รับฟังความคิดเห็นหรือเจ้าหน้าที่ไว้คอยรับข้อร้องเรียนหรือร้องทุกข์จากประชาชน					
9. การจัดสถานที่ภายในเป็นสัดส่วน เป็นระเบียบสะดวกในการติดต่อ					
10. ความชัดเจนของป้ายบอกหน่วยงาน และการประชาสัมพันธ์ให้ทราบถึงขั้นตอนการให้บริการ					

ส่วนที่ 5 ความคิดเห็นเกี่ยวกับความพึงพอใจต่อช่องทางการให้บริการ

ความพึงพอใจด้านช่องทางการให้บริการ	ระดับความพึงพอใจ				
	มากที่สุด	มาก	ปานกลาง	น้อย	น้อยที่สุด
1. มีการใช้ระบบเทคโนโลยีสารสนเทศในการให้บริการ					
2. มีการจัดตั้งศูนย์ข้อมูลข่าวสารในการค้นหาข้อมูล					
3. มีการให้บริการในช่วงพักกลางวันหรือวันหยุดราชการ					
4. มีการแจ้งการให้บริการทางเสียงตามสาย					
5. มีการให้บริการนอกสถานที่					
6. มีการให้หน่วยบริการต่างๆเข้ามาบริการในพื้นที่					

ส่วนที่ 6 ข้อเสนอแนะเพิ่มเติม

ท่านคิดว่า องค์การบริหารส่วนตำบลหนองหมากฝ้าย ควรมีการปรับปรุงคุณภาพในการบริการในส่วนใดเพิ่มเติมหรือข้อเสนอแนะอื่นๆ

.....

.....

.....

.....

.....

ขอขอบคุณทุกท่านที่ให้ความร่วมมือในการตอบแบบสอบถามในครั้งนี้
องค์การบริหารส่วนตำบลหนองหมากฝ้าย

รูปภาพกิจกรรม องค์การบริหารส่วนตำบลหนองหมากฝ้าย



โครงการอบรมและศึกษาดูงานพัฒนาศักยภาพการปฏิบัติงาน ผู้บริหาร พนักงานส่วนตำบล และ พนักงานจ้างองค์การบริหารส่วนตำบลหนองหมากฝ้าย ระหว่างวันที่ 19 -21 มีนาคม 2563



โครงการตรวจคัดกรองความเสี่ยงด้านสุขภาพ (โรคเบาหวาน ความดันโลหิตสูง) วันที่ 23 มกราคม 2563 ณ รพสต.บ้านหนองหมากฝ้าย



โครงการฝึกอบรมพัฒนาสุขภาพและศึกษาดูงานส่งเสริมวิสัยทัศน์ในการทำงานของ อสม. กลุ่มสตรี
แม่บ้านและพนักงาน องค์การบริหารส่วนตำบลหนองหมากฝ้าย ประจำปี 2563



บริการซ่อมแซมไฟฟ้ารายทาง



เจ้าหน้าที่องค์การบริหารส่วนตำบลหนองหมากฝ้ายและเจ้าหน้าที่หน่วยป้องกันและบรรเทาสาธารณภัย
ออกตระเวนพ่นละอองน้ำยาฆ่าเชื้อที่กักกันกลุ่มเสี่ยง เพื่อป้องกันเชื้อไวรัสโควิด-19



โครงการอบรมให้ความรู้และประเพณีถวายเทียนพรรษา ประจำปี 2563



คณะผู้วิจัย

ดร.นงนุช	ศรีสุข	หัวหน้าโครงการวิจัย
ดร.เบญญาตา	กระจ่างแจ้ง	นักวิจัย
นางสาวญาณิน	พัตโสภา	นักวิจัย
นางสาวกอบแก้ว	บุญลอย	ผู้ช่วยนักวิจัย